（刊日） 朝鮮日報 朝刊 本紙特刊並二十面
株式會社 朝鮮日報社
昭和八年十二月三日 【日曜日】 THE CHOSUN ILBO (THE KOREA DAILY NEWS) SEOUL
（昭和七年…第三種郵便物認可） 第四千四百八十九號 【一】

社說

豫算閣議妥協成立

一

第二日 豫算閣議에서의 閣僚間의 正面衝突로 一日午後總辭職說外지 傳하던齋藤內閣은二日朝에 妥協完成이 報道되엇다。一個月未滿 또는 길어야 五六個月의 生命을갓것되는 佛蘭西內閣에 比하면 齋藤內閣도 인제 一年半以上의 壽命을維持하여왓슴으로 只今總辭職한다하드래도 壽命上으로 보와서는 決코 短命內閣은 안이지마는 元體 非常時 內閣이니만치 갓가지로 難局에 逢當하게 되는것만은 看過할수업는事實이다。

政變說은 五•一五事件 公判當時로부터 傳波되야 五相會議時에 艱辛히 無事經過되엿스나 內政會議에와서 다시 閣僚사이에 意見不合致로 內閣進退問題에 直面하게되엿섯슴으로 內政會議는 此를中斷하야 追後로 밀게하고 于先豫算編成을 完了식히려하던바 昨日豫算閣議를 크라이막쓰로 또다시 齋藤內閣은 危機에 싸젓던것이다。

二

滿洲事變以後 日本은 名實共히 非常時에 處하게되야 財源如何에 不顧하고 八年度에 二十二億이라는 尨大한豫算을 編成하엿던바 非常時는 依然히 繼續될뿐안이라 一九三六年의 『危機』를압두고 軍部當局은 九年度豫算에잇서서도 또다시 尨大한豫算을 要求하게되엿슴으로 明年度豫算도 今年同樣의 巨大한數字에 達하게되엿는데 高橋藏相은現在政府財政狀態로 이와가티 每年 尨大한赤字豫算을 編成함은 國家財政의 破產을 招致하는것이라하야 일즉부터 緊縮豫算을 主張하야 왓슴으로 이에 五相會議를 前後하야軍部와의 正面衝突을 보게되엿던바『國防에 關하야는 他國으로 부터의 威脅을밧지안코 外侮를 蒙치안키를 期하는同時에 日本國力에 調和식히기에 留意』한다는 漠然한 決議로 終了되엿섯다。

三

如斯한 抽象的 途糊決議가內政會議또는 豫算會議에와서 다시 衝突하리라는것은 當時에이미 識者가 豫言한바이어니와 果然 十一月七、十兩日의 七閣僚連席의 內政에 關한會議는 閣僚意見衝突로不得已 他日로讓하지안을수업게되엿섯다。그리고 豫算會議를압두고 高橋藏相은查定豫算을二十一億六百萬으로 發表하엿섯는데 各省特히陸海軍及農林省의豫算復活要求가 强硬하야藏相은 三十日豫算閣議에서 海軍省의 一億二千八百萬圓復活要求에對하야 僅히 四千四百萬圓을、陸軍省의一億八百萬圓에對하야 二千百萬圓을、그리고 農林省의 三千三百萬圓에對하야 三百七十萬圓을容認하고 그以上은 許諾할수업는旨를聲明하엿슴으로 後藤農相은三十日午後에 이미 辭意를表하엿섯고 大角海相은 어대外지던지 復活要求貫撤를 强硬히主張함으로 一日夜 高橋藏相의 辭任說外지 傳波되야 政局은 極度로緊張되엿다가 二日午前에와서 陸軍側의 讓步에 依하야 豫算閣議를 中心으로한 齋藤內閣의危機는 이에또한番 脫出하게되엿다。

四

『內閣의 危機는 豫算會議보다도 內政會議에 重點을 두어 觀察함이 妥當하다 함은 本欄에서 이미 論及한바이어니와 이番豫算閣議에서는 어느 閣僚보다도 大角海相이 藏相하고 正面으로 衝突하엿다。

그런데 海軍省의復活要求는 一億二千八百萬圓이엿스나 二十七日 藤田次官이 六千萬圓以上의復活이면 妥協할餘地가 잇다고 말한적이잇섯는데 三十日 第一次豫算閣議에서 四千四百萬圓의 復活이 容認되엿슴으로 問題는 結局 一千百萬圓이 되엿는데 이가튼 小額의 增減은 特別한 事情이 업는以上 무삼方法으로던지 妥協할수 잇스리라는것은 海軍當局도 現在의 東京 情勢로는 倒閣은 쉬운일이나 後繼內閣問題가 極히困難한 形便이라니 無事主義로 나갈作定이오 荒木陸相도 明春『옷된에가』는 無能內閣의 非難은잇슬망정 結局八方美人式 齋藤內閣이 當分間은支續될것이나 안일外

軍縮의苦悶

伊國斡旋도徒勞

軍縮舞臺는又復巴里에

獨佛交涉이一縷의希望

【聯合로마一日發】 難局을當한軍縮事業에對한打開工作은못솔리니首相의斡旋으로로마를中心舞臺로먼저 獨伊豫備折衝이進行되든바 關係各國모다 獨逸側에서 何等의具體案이提出될것을期待하든 關係上히틀러氏에게 面會하야이러한 局面打開에 資할新提案을齎來할使命을帶하고 伯林으로 歸國中이든 駐伊獨逸大使핫셀氏가 一日로마에歸着하얏는바 同大使는 一般의 期待를背反하고 別로何等의 具體案을齎來치안코全然空手로 歸任한것이 判明되어獨逸의 立場은 軍縮의 誓約을遵守하지안흔 他列國에잇다 먼저이列國부터 움직일것이라는 獨來의見解를固執하는것이 明白하게되엇다 이에伊太利의 斡旋도何等의 奏效치안코 徒勞에歸한것으로 只今이야말로 軍縮의舞臺는로마에서 다시巴里及伯林으로 移轉한觀이잇다 히틀러首相과 駐獨佛大使間에 行하는中인 獨佛直接交涉의 結果에 一種의希望이붓텃다

一千五百萬圓을 海軍에讓步解決

滿洲事件豫備費와 赤字公債로

二日閣議의妥合顚末

【電通東京電話】 齋藤首相은 閣議前 山本內相、三土鐵相、大角海相、後藤農相을 總理室에 招하고 個個別別로會見하고從來의 經緯에對하야 懇談을거듭하고 終了後十一時閣議를開하고 豫算問題에對하야 今日外지 種種 各相間에도意見의 相違가잇스나 內外의時局에鑑하야 此際速히 豫算編成에 成功하야時局에 善處하자 고述하고 海軍의 不足額에對하야는海軍當局에서도 여러가지事情이잇는것은 다잘아나 國家財政의 現狀으로하야 今番은 一千五百萬圓에멈추어달라 그 財源으로서 一千萬圓은大藏省 豫備金(陸軍의滿洲事變費)에서 支出하고남어지五百萬圓은 赤字公債로 充當하라한다 그리고農村豫算에對하야는內政 會議를開하고充分히 考慮하야善處하기로한나 고述한데對하야大角海相은 自己는首相의裁定을承服한다 또後藤農相도또 首相의裁定은 此際不得已하므로同意한다 고 兩相모다承服하얏다 그리고 荒木陸相은

陸軍편은決코 餘裕가잇는셈이아니나 大局的見地에서이豫算에同意한다 但實際에잇서서 不足을生한境遇는그때는考慮하야달나

고 佛하고 高橋藏相赤 自己는 首相의裁斷에服從한다 自己가豫算查定에對하야 念慮한것은 來年度뿐아니라 將來의 影響을생각한것이다 따라新規要求에對한 自己의 查定은正當하다고言한다 赤字公債發行에도 自然限度가잇슴으로도 注意치안으면안된다 또增稅에對하야서도種種考慮하얏스나너무決定한增稅를할에는 中產階級은 即時無產階級으로轉落하야 國家를爲하야 憂慮할만한事象을出한다此等의諸點으로裁斷할것이니首相의裁定에對하야는 나는服從한다

고述하고거듭大角海相이서서 首相農相各閣僚에對하야괴로움을끼친것을깁히謝하고 首相農相의 受勞를謝하다海軍의豫算에對하야는 大體에잇서서單價不足의境遇의補充及豫算以外의것으로서 將來必要를生한境遇는 이의實現을期하야 달라되도록은그範圍內에서 實行할생각이라

고述하고最後에後藤農相은 農村問題의 極히緊要한것은 各閣僚모다充分히諒解하야달라고內政會議를速히 開會하야根本策의 樹立을急히하야달라 그리고 豫算에要求한問題에對하야는 今後此의考究를繼續하야달라

고述하고 午後零時五分散會하얏다

二日解決을본 九年度豫算總額

二、一一一、五三七、四八三圓

【電通東京電話】 九年度豫算은二日海軍復活承認으로公債發行額五百萬圓을增加하엿슴으로 結局九年度歲出歲入總額은二十一億一千百五十三萬七千四百八十三圓으로되엿고 公債總額은七億八千三十三萬五千八百二十五圓으로되엿다 即大藏省發表에依하면九年度歲入歲出槪算은左와如함(單位千圓)

歲入

經常部	一、二四八、〇二九
臨時部	八六三、五〇七
普通歲入	五八八、七四四
公債金	七八五、三三五
前年度剩餘金繰入	一九、四二七
計	二、一〇六、五三七

歲出

經常部	一、二四七、一〇五
臨時部	八六四、四三一
計	二、一一一、五三七

各省別內譯

	豫算決定額	新規增加額
經常部		
皇室費	四、五〇〇	—
外務省	一六、九〇〇	一、八〇七
內務省	[illegible]	[illegible]
大藏省	[illegible]	[illegible]
陸軍省	[illegible]	[illegible]
海軍省	[illegible]	[illegible]
司法省	[illegible]	[illegible]
文部省	[illegible]	[illegible]
農林省	[illegible]	[illegible]
商工省	[illegible]	[illegible]
遞信省	[illegible]	[illegible]
拓務省	[illegible]	[illegible]
計	[illegible]	[illegible]
臨時部		
外務省	[illegible]	[illegible]
內務省	[illegible]	[illegible]
大藏省	[illegible]	[illegible]
陸軍省	[illegible]	[illegible]
海軍省	[illegible]	[illegible]
司法省	[illegible]	[illegible]
文部省	[illegible]	[illegible]
農林省	[illegible]	[illegible]
商工省	[illegible]	[illegible]
遞信省	[illegible]	[illegible]
拓務省	[illegible]	[illegible]
計	[illegible]	[illegible]
合計	[illegible]	[illegible]

藏相의飜意經緯

陸相滿洲事變費勇斷과

藏相赤字公債를應諾

【電通東京電話】 高橋藏相이 第二次查定案을 死守할決意를 示키위하야 一日 辭意를齋藤首相에게 表明한것은 依然政局의 緊張을加하야齋藤首相은 勿論 山本 三土 荒木各相은매우憂慮하야 假使國家財政膨脹을防禦한다는主義主張에서首相은 藏相의 悲壯한決意에 對하야는 滿腔의同情과敬意를表하엿스나 國家의大局으로하야 겨우二、三千萬圓이란豫算으로內閣이 崩壞한다는것은 遺憾이다 어데케해서라도 妥協의途는 업슬가 種種 考慮한結果 荒木陸相에게 對하야 滿洲事件豫備費中 一千萬圓을 海軍省에 돌리고 同時에 高橋藏相의 忌避하는 第二次查定案에 五百萬圓만 赤字公債로써 讓步하야 주도록 互讓妥協의 方策을세워이로써首相으로부터 먼저 荒木陸相에게 懇請한바 荒木陸相도 이에同意하얏음으로 本日의閣議前齋藤首相으로부터 高橋藏相에게對하야 五百萬圓의赤字公債를 懇請하야 右國家非常時의際에 期於히이것을容認하는同時에 辭意를飜하야 依然 國家를위하야 다하야달라고 懇請하얏는바 藏相도 荒木陸相이 모처럼 取한讓步를政局收拾을위하야 海軍편에돌리는 赤誠을 波撥하는以上 自己로서 구타여自說을 固持할수가업다 따라五百萬圓의赤字公債를容認하야 承諾을得하게되어 다시海相에게對하야 右事情을述하야 一千五百萬圓의 復活로此際 期於히忍耐하야달라고懇請하얏는바 大角海相도 그러케各閣僚가 國防을위하야 熱意를示하야 피가나는듯한돈을融通하야주는以上 그만한復活을認하야 주면해가겟다고諒解하얏다 이리하야各閣僚의互讓妥協에依하야 圓滿解決을본것이다

閣議後各相의所懷

『가장苦心한것은 國防과財政의調和』

高橋藏相談

【聯合東京電話】 紛糾의明年度豫算案이 圓滿解決을告한二日의閣議散會後 內閣의全責任을지고 終始難局에선 高橋藏相은赤坂의 私邸에서左와如히 말하엿다

今回의 豫算編成에 當하야 가장苦心한것은 國防과財政을如何히 調和할가하는것이엿는데 軍事費에 잇서서는 所謂五相會議의 結果라든가 內外의 情勢를 考慮하야그 計劃을 全部認定할수밧게업섯다 各省의 豫算이此軍事費때문에 非常의 犧牲을當치안으면 안되엿스나 此에 依하야 艱辛히 財政의調和를어드려고 期待하고잇섯다 그러나 再查定은 財政의現在及將來를 考慮하야 讓步할여外지 讓步하엿다 最後의것이엿슴으로 余는 이以上財政의 責任을질수업다고 決意하엿스나 荒木陸相이特히事態收拾을爲하야 滿洲事件豫備金을 海軍側에讓步할것을承服하야 此에五百萬圓을내면 海軍側도 滿足할것이라고 勸說하엿슴으로不得已五百萬圓을 大藏省에서 내게된것이다 그러나 此明年度豫算은 國力의限度에應하야 樹立할것이며 함부로 國民의 引受餘力이업는데公債를續行하면 인푸레이손을 招來하야 紙幣價値의 暴落、購買力減退、生產不振의課程을밟어 中堅階級의沒落、國民의貧困化를 惹起하게쉬움으로 此點은特히 注意하야 將來의 財政運用에萬全을期치안으면안된다

後藤農相談

【電通東京電話】 後藤農相은 일즉辭意를懷하고 經過如何에 不拘하고 進退를決하려하든바 그後 伊澤多喜男氏 其他로부터 極力慰留하얏다 然而 二日豫算閣議에서 圓滿解決하고또 同相의 辭任은倒閣的陰謀로볼것을 念慮하야 自己의 心境을抑하고在任을 決意한것이나그心境에對하야 各方面에서同情하는바 後藤農相은말하되

今次는熱湯을 마신感이잇스나 隱忍할밧게업다 農村問題에對하야는 內政會議를開하고緊急한것이잇스면 豫算도要求한다

『補充計劃을完成』

大角海相談

【聯合東京電話】 大角海相은 二日豫算閣議後 感激한語調로左와如히말하엿다

오래동안 苦心한豫算案는今日드되여解決되엿다昨日外지의經過에對하여는 幾多의迂餘曲折은잇섯스나 各相이모도充分諒解하고 審議한데 對하여 感謝하는바이다 今日追加承認된 一千五百萬圓의 財源中 一千萬圓은 荒木陸相의絕大한好意와 英斷에依하야 滿洲事件費로 大藏省에保留하여두엇든中으로부터 割愛한것이다 五百萬圓은高橋藏相의 最後에承諾하여준 것으로 藏相의 苦心에對하여도 感謝의意를表한다 余는 此藏相의裁斷에對하야 第二次補充計劃의 實現을期할決心이다 艦艇製造費는 單價가 相當히引下되여잇슴으로 將來經費에 不足을生할時에는 留保의條件을附하야 右의承認을得하야 一切이것으로 解決되엿다

荒木陸相談

【電通東京電話】 二、三千萬圓으로 「問題」를 아르키는 것은 「對外影響」도 자미업다 自今으로는 一致結束하야 內外에活躍한奉仕를할터이다 滿洲事件豫備費에서 一千萬圓을割出하엿스나此는 軍은軍의兩輪임으로斷然割出한것이다 後의補償을如何히 하겟는가에 對하여는保證은 하고십지안타 農林大臣도잘 堪忍하엿스니 此은內政會議에서解決하려고 생각한다勿論이것이不平으로辭職은하지 안흘것이다 今後의內政會議에對하야余의 態度는再開後의 推移를보아決定할터이다

山本內相談

【電通東京電話】 豫算閣議圓滿終了後山本內相은말하되

豫算이圓滿히解決된것은陸相의힘이만타農林使은今後에問題가남엇스나內政國策會議를 열고研究가繼續될터이다나로서는一千이나二千萬으로 內閣이너머지리라고는생각지안엇다

海軍豫算增額 細目方針決定

【電通東京二日發】 陸海大藏三大臣의政治的解決에依하야難關에 逢着하엿든明年度豫算도마침내本格的으로解決되엿든바 二日閣議에서左와如히細目方針을決定하엿으로 大藏省은事務的折衝을進行키로되엿다

一、大藏省所管의滿洲事件豫備一千萬圓을 減額함

二、海軍省經費에對하야九年度限臨時部의一千五百萬圓을增額함

一、各省에承認한經費의範圍內에서事項의性質上支障이업는대對하여는費目의組替를承認함

一、國債費의計數整理는別로此를行함

齋藤首相參內 豫算決定經過奏上

【電通東京二日發】 齋藤首相은二日午後一時參內 天皇陛下에豫算決定의經過를奏上하고同四十分退下하엿다

反日反國民黨 親米親蘇도反對

福建新政府의外交政策

【福州一日發】 福建人民政府外交委員長陳友仁氏는一日聯合記者와 會見하고新政府의外交策에對하야 左와如히말하엿다 新政府는成立된지가 얼마안되고 政策에잇서서도 詳述할수업스나 新政府는反日反國民黨의旗幟를揭하야 親米親蘇等에도 反對明言하기를 不憚하는바이다 新政府가日本에使節을派하야 或은江西의駐華사베트代表를迎하엿다는等은 全然虛說로福州에共產黨分子가잇다고하면 그것은轉向하여온것으로도 新政府가歡迎한바는안이다 아직過般民衆大會에서 諸種宣言과 會로간等을撒布하엿스나此는 何等正式의것이안이고 政府는數週間中에正式으로中外에宣明할것이다

比島獨立問題 보라氏의意見

【聯合워싱톤一日發】 前上院外交委員長으로서 有力한共和黨領袖인보라氏는 호스·캇팅比律賓獨立法案의 修正을要請코저 日下 米國으로向하야航行途上에잇는 比律賓上院議長『케존』氏以下 渡米使節一行에게關하야 記者團에게如左한意見을述하엿다

余는 比律賓의 開放에매우熱心하야 거의如何한 獨立法案이라도 贊成投票도할에不吝하나 比律賓은 獨立은바라나 建國當初의 諸困難 特히米國에의 輸出品에對한 關稅賦課等 一切 謝讓하자고하는 態度인것은困難하다

나치스領袖二名을 無任所長官에任命

【聯合베를린一日發】 過般의總選擧에大勝하야文字대로一黨專制를確立한 히틀러首相은政府部內의充實을圖하기위하야一日의同黨領袖를無任所長官으로新任하얏다

國粹社會黨總務 루돌프、헤스
褐色샤즈隊參謀總長 렘 大尉

通商直接交涉爲하야 濠聯政府使節派遣?

【電通칸베라(오스트랄리아)一日發】 오스트랄리아聯邦政府는日本及오스트랄리아間通商關稅問題其他에關하야直接日本政府와交涉하기爲하야베이삼氏及商相兼外相의잇르氏를 日本에派遣하려고考慮하고잇는바近近閣議에서決定할터이라

都壽散齋 鍾工術醫處醫有 山業生療方名 用藥材器調業賣 藥品料械劑品藥 京城府鍾路四丁目（電車文又店） 電光化門二五大番 振替京城八•八番 山崎仁壽堂

朝鮮舊式婚具用品具備 營業種目 鍮器各種、漆器木器 婚用需品、屛風衾具 朝鮮樂器、都散賣 京城鍾路二丁目五十三番地 振替京城九一一七番 德泉商店

ベルリンブラツHCクコンク 京城府花園町九七 六〇〇〇番 五〇〇〇番 發賣元 染料商卸 東華洋行 長電話本局三九九二 振替京城一二四〇五 （カタロク進呈）

至急募集 一、中學程度（履歷書記一名 集金員二名） 三十圓以上納稅者保證人壹名要함 右希望者는自筆履歷書郵送面會日通知 但業務多忙直接來談拒絕 不要書類는返送치안음 京城府西大門町二丁目 朝鮮礦油合資會社 電光一五九四

四人교나상여의기렴품시게一수식첨부함 各種四人轎及步轎、冠服、諸具、元衫販賣 長鼓、薄禍函 簇頭巾、大唐只、鑾鑽、燈籠 各種喪輿 特別製造販賣 地方注文은代金引換 말안장도제조함 本店 京城南大門通一丁目十五 工場 西門外三八三 京城光三 泰昌號 轎子店

外科 X光線 京城鍾路三丁目十六 醫學博士 鄭求忠 （入院室完備）

資本金壹千萬圓 各種信託 低利擔保貸付 朝鮮信託 京城朝鮮 （營業案內贈呈）

當選謝禮 今般沙里院邑會議員補缺選擧에際하야 有權者諸位의深厚하신同情으로當選의榮을蒙하얏사옵기略儀이오나 紙上으로謝禮합니다 昭和八年十二月一日 邑會議員 鄭時永

當選謝禮 今般沙里院邑會議員補缺選擧에際하야 有權者諸位의深厚하신同情으로當選의榮을蒙하얏사옵기略儀이오나 紙上으로謝禮합니다 昭和八年十二月一日 邑會議員 安君一

女給募集 十七歲로二十五歲外지의朝鮮女子로서 品行容貌가方正한者給料는自五圓으로至十五圓外지詳細는本館外지來談하시요 咸興城川町一丁目 明月館 電話四五八番

流行歌 孤寂 不死鳥 獨唱 李蘭影 （一五八七） 오케-레코-드

朝鮮劇場 仁寺洞 電光一二八一

浪花館 寿町一丁目 電本二六〇

團成社 授恩洞 電光九五九

明治座 …

十一月三十日より堂堂上映 …

ジキル博士とハイド …

密林ノ王者 …

令孃殺人事件 …

모록코 …

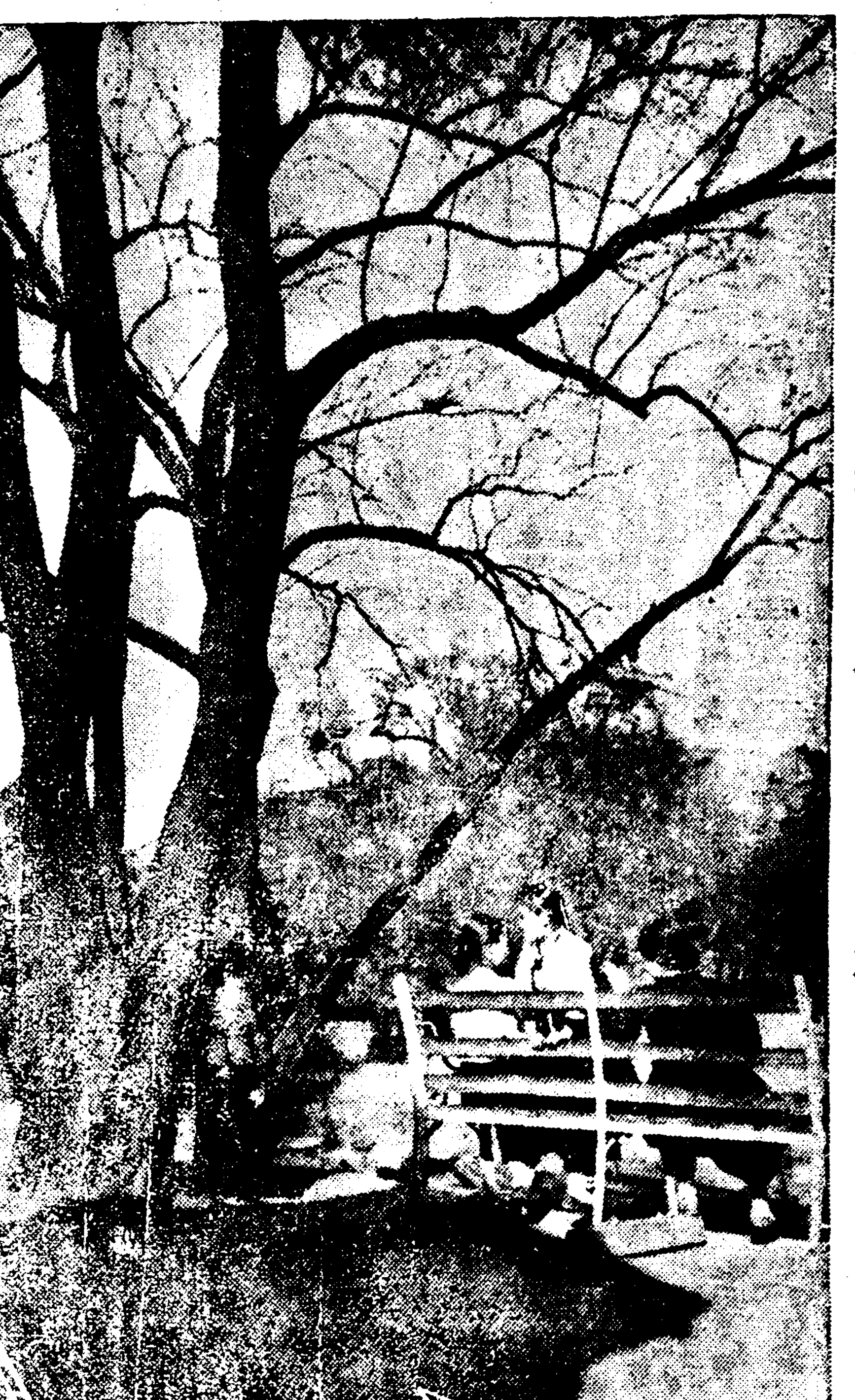

◇……四溫日午後風景 (昨日奬忠壇公園에서)

府內 朝鮮人學校費 人員은 줄고 額數만 增加
五年間에 納付員四千餘名減少
府民生活退嬰相一面

최근오년간의 경성사회의 조선인학교비(學校費)인 제이부특별경제 호별세의 내용을보건데 지난 소화사년에는 부과인원일만팔천이백륙십인에 세액이이십이만이천일백구십구원팔십전이든것이 오년만인 금년에이르러서는부과인원이 일만삼천구백삼십구인이 여서사천이백이십일인이줄어버렷고세액은이십륙만팔천칠백륙십오원사십전이되여사만륙천오백륙십오원륙십전이 늘어서 과세인원은 줄고액수는 는는괴괴한 현상을보이는바 이것은그동안 오년에퇴영(退嬰)적경제상을여실히보여주는동시에경제적으로퇴영을할지라도교육시설은불가불시대에순응하야증설개선등을하지아니할수업서자연히그예산이느는것이라는데수입은줄고 지출은늘어가는 조선인의살림경우가 실로 한심한것을말하고잇다

東京市疑獄事件 最高一個年半求刑

【電通東京電話】 동경시의옥사건(東京市疑獄事件)의론고는 이일오전부터 개정되아 오후세시반에다음과가티구형되엿다

▲贈 賄
懲役八個月 東京瓦斯常務 代議士 鈴木寅彦(六一)
懲役四個月(市長選擧) 元東京市助役 十時 尊(五五)
懲役六個月(市長選擧) 元保健局長 石橋敬治(五三)

▲贈賄幇助
懲役五個月(市長選擧、瓦斯) 元貴族院議員 奧田龜藏(六六)
懲役二個月(相當期間執行猶豫)(瓦斯) 入田 熙(五〇)

▲收賄贈賄
懲役一年六個月(瓦斯、墓地市長選擧) 元助役 白上佑吉(五〇)
懲役二年(瓦斯市長選擧) 代議士市議大神田軍治(五二)

▲收賄贈賄幇助
懲役一年(瓦斯) 元市議 橋本信次郎(五五)

▲收賄
懲役六個月(瓦斯) 代議士市議
懲役五個月(市長選擧) 高橋 義次(五三)
代議士元市議
懲役五個月(同上) 岡枝拾次郎(五三)
懲役五個月(同上) 元京城 結城禮一郎(五六)
代議士 元京城潮月學(四一)

水害救濟金을 面長이 橫領

【元山】 지금으로부터사년전 동해안 일대와 참담한수해는 아즉도 일반의 긔억에남어잇는바와갓거니와 당시 이수해구제금을 수천원이나 횡령소비한면장(面長)이잇서 방금원산검사국에서 엄중한취조를 밧다가결국은 공판에회부되엿다는데 이는강원도고성군 현내면(高城郡縣內面)의 당시면장이던박광현(朴光憲)(四九)으로 전긔와가티비참한 수해구제금의 거액을 면장된 직을긔화로 소비한것이라는바 사년전의일이 지금에와서 발각되기는 그당시에도일반의 불평으로경찰에 호소한바잇섯스나 증거불충분으로 유야무야되엿던것이 그후 동면서긔이든권수모(權秀模)가 면장일파의사긔금분식에 노염을갓고 모든증거서류를갓추어 강원도내무부장에게 직접가서 제시함을따라 구악이폭로된사실이라한다

列車에 投石
係員을變裝시키여 犯人逮捕코자活動

【平壤】 삼십일오후령시이십분경 일백이십삼 렬차가평양을 출발하야 서평양을 향하야진행하는중 난데업는 돌맹이가날너들어유리한장이깨지며유리조각이사방으로흐터젓는데요행부상자는업고 다만 승객의눈을 크게만들엇다한다 서철에서는 재삼 경찰에취체를 의뢰하는일방 아동을가진 부형들에게 주의를식히고잇지만 종종이런사건이 발생함으로 이번에는 최후수단으로 종업원이의을변장식혀 전긔구역내에파견하고 범인체포에 노력하는동시렬차방해의예방을하기로되엿다한다

追擊當한竊盜 溺死未遂
東署에서取調中

원적을양주(楊州)군에두고주소가 일정치안은 리정복(李正福)(二三)는 일일오전네시경 가평군외서면(加平郡外西面) 리봉안(李奉安)의 현금사십칠원과 의복몃가지를 도적하여가지고 고양군뚝섬방면에 잠복하여 잇다는소식을 동대문경찰서에서 탐문하고 석공(石攻)부장과 신형사가 체포하려고할적에 뚝도리도선장(渡船場)의한강물에뛰어죽으려는것으로 추격후체포하야목하구속취조중이라고한다

灤東地區反滿軍 又復活動을開始
南侠軍四百名成子谷으로逃亡 關東軍은方今追擊中

【電通錦州一日發】 정전지구(停戰地區)인 당산(唐山)부근에집검한 란동(灤東)반만군은 토벌공작이 진행되는데도 불구하고극히 정온하엿든바 복건(福建)독립의자극을 바다가지고 다시 발동하게되여 란동일대에 새로 병대를 모집하기시작하야 농한긔(農閑期)에잇는 열하성(熱河省) 민에게까지 권유의손을 뻐치고잇서치안을 문란식힐념려가잇서 관동군(關東軍)에서는 경계중이든바 본군에게 귀순하여가지고 무장해제를 기다리고잇든 남협(南侠)은 부하사백명을 인솔하고지난이십구일 급거히 성문새의서편 성자곡(城子谷)에 도망하엿슴으로 북촌(北村)부대는 정전협정의 정신에의하야 목하추격중이라한다

富豪子息大學生 農村視察하고赤化
學費로校內赤化運動을劃策해 轉向勸誘를斷乎拒絶

【電通東京電話】 경시청특고과(特高課)내선계에서는 길전(吉田)경부보가 십일월중순에국정부사견정(麴町富士見町)광영관(光榮館)에 지숙하는명치대학예과일년생강착(姜鑿)(一九)을검거하야 류치 취조중이든바 일일에 치안유지법 위반으로검사국에 송치하얏는데 강착은경성부 종로이정목 삼십이번지에사는 이십여만원의 자산가모씨의둘재아들로 소화륙년 칠월에 경성제이고등보통학교에재학하든중고향인함경남도홍원군학천면풍산리(咸南洪原郡鶴泉面豐山里)에려행갓다가 농촌의피폐함을시찰하고현재의경제조직의모순을통감하고잇든바그의종형이강응모(姜膺模)로부터공산사상의 선전을밧고 공명하야학교에도라온다음 동급생수명을 모아고교내에서 사회과학연구회를 비밀히 조직하야가지고 사회과학을 연구하기에 로력하든바소화칠년삼월에 퇴학을당하야 동년사월에 광도(廣島)고등학교에 편입된다음 소화팔년삼월에 졸업하고 명치대학에 입학하야 전긔주소에 지숙하면서지난 오월에 공산청년회에 가입하야 성북(城北)지구의책임자가된후 매월학비로오는돈이백원을운동자금을 삼어가지고 학내(學內)『멤버-』를 엇고자 하든것인바 취조경과이 그음이 어렵을보고전향(轉向)을 권하얏스나 듯지아니하고마츰내검사국으로간것이라한다

籠球聯盟戰
【第二十二日經過】

青學 43 (23—17 / 20—18) 35 協實

青年學校對協成實業戰은 當夜六時三十分부터張權• 李惠遂兩氏審判으로開始한바結局43對35로青學勝

前後反	【協實】		【青學】	前後反
2 0 0	金辰審	F	柳錫國	4 4 3
2 0 0	閔和鉉	F		
0 0 0	李俊相	F		
3 9 2	金命濤	F	洪錦殷	7 10 2
6 2 0	朴潤根	C	姜泰珍	4 7 2
0 0 2	李松后	G	權泰軾	0 0 2
0 0 0	李丙周	G		
4 5 2	金鍾洌	G		
0 2 6	李基星	G	朱鍾元	8 4 0
17 18 6				23 20 9

養正 34 (9—6 / 25—8) 14 道商

養正高普對京畿道商戰은 當夜七時三分부터 張東旭•金振秀兩氏審判으로開戰한바 結局34對14로養正勝

前後反	【養正】		【道商】	前後反
7 10 0	吳文澤	F	全胤鎬	2 4 2
		F	閔宅基	0 0 0
0 1 1	朴洙鍾	F	李一雨	0 0 0
0 2 0	金景洙	C	金鶴權	4 0 4
0 5 1	鐵庚燮	G	俞大濬	0 2 1
		G	洪鍾潤	0 0 0
2 7 0	宋鎭樺	G	李勳默	0 2 0
9 25 2				6 8 7

京實 40 (20—9 / 20—4) 13 電機

京城實業對電機學校戰은當夜八時十一分부터張權金化孫兩氏審判으로開戰한바 40對13으로京實勝

前後反	【京實】		【電機】	前後反
6 6 3	金箕洪	F	趙哲柱	0 2 3
2 0 2	金奭鉉	F	金義植	3 1 0
8 2 2	吳哲鎬	C	王孝儀	0 1 0
2 2 2	哥長春	C		
2 4 2	李祥默	G	洪和模	4 0 3
0 6 1	崔 鋼	G	潤植	2 0 2
20 20 12				9 4 8

儆新 40 (20—8 / 20—11) 19 善隣

儆新學校對善隣商業戰은當夜九時十分부터金振秀• 田盛鎬兩氏審判으로開戰한바結局40對19로儆新勝하다

前後反	【儆新】		【善隣】	前後反
8 10 3	崔春熙	F	朴元根	0 2 2
2 1 0	崔後童	F	白南薰	0 0 0
		F	張基榮	0 0 0
6 7 0	崔海龍	C	金東壽	0 4 1
4 0 0	趙宗九	G	辛大敎	6 5 1
0 0 1	金裕昶	G	金光洙	2 0 0
0 2 0	魏福原	G		
20 20 4				8 11 4

米國轉戰中의 徐選手또勝利

【聯合쎄스모예—즈•갈리포니아一日發】 徐廷權選手(百十六封度)는去月三十日夜 『쎄스모예—지』 에서 『지아트•란드』(百十四封度)과十回戰을行하야判定으로勝利하엿다

海外뉴-스

女子平泳新記錄
丁抹國女子水泳選手『헤렌•야곱겐』孃은 十月十五日 『스록홈』에서擧行된 競技會에參加하야 二百米平泳에 二分四十九秒五로 自己가保持하엿든 世界記錄二分五十四秒를 突破하야버리엇다

芬蘭選手死去
『안토프어』(一九二〇年)과巴里(一九二四年)의 『오림픽』『레스린』競技에優勝한 芬蘭의 『프로맨』選手는 드듸어四十歲를一期로心臟麻痺로死去하엿다 同選手는 일즉이一九一五年부터一九二四年까지의 十年連續으로 芬蘭의 選手權을 保持하엿든 勇者이엇다한다

名選手의處罰
芬蘭陸聯은 過般의 對英競技에잇서 無斷缺場한 長距離選手『레—지넨』選手에對하야半個年間의出場禁止를 命하엿스며 投擲選手『기부이』에對하야서도運動家精神을 汚損케하엿다는理由로 永久除外를宣告한바잇섯다한다

拳闘新規則發表
國際『아마추어』拳闘協會는 將來의 國際競技(오림픽包含)를『一라운드』二分間式 『五라운드』로할것과『라운드』間의 休憩을一分間으로 作定한新規則을 各國團體에 正式으로宣告하엿다。

名選手의最後
『맥크•도날드손』이라하면 米國職業選手로서 只今으로부터 二十年前에 北米 產阿에잇서 『트랙』에 世界最速의名走者로 謳歌되엿섯스나 最近에는貧困의極度로『뉴—욕』에서 瓦斯自殺를하엿다

쌀칸半島競技
十月十四•五日에 希臘에서擧行한 『발칸』半島陸上競技選手權大會에는『유고슬랍』『루마니아』『도루코』『포루카리아』『알바니아』等의 諸國等이參加하야盛大히行한바 結局『기리시아』가百六十九點을得하야 優勝하엿다한다

佛政府의補助金
佛國政府는 『오림픽』準備員으로해 明年度에 十萬『프란』을支出하야 이것을佛國오림픽委員會에交付하기로決定하엿다

被檢된金塊密輸額 四百三十萬餘圓
平壤大同兩署의過去一年間統計

【平壤】 경찰당국의현안이되여검거와감시를 하고잇는 반면에자진고교와 수단을사용하여 경계망을벗어나면서 황금을안고 국경을출몰하는 금괴밀수출단(金塊密輸出團)은 련락 부절하고 잇는상태이다 소화칠년 팔월이래팔년십일월 이십일일 까지평양서에서 검거한금괴밀수 단의건수는 삼십일건인원은 팔십일인이다 팔그일인이 전후수백회에 박으로 밀수출한 금괴의중량은 삼백칠곽일백팔십팔몸메로 금액으로 환산하면 이백칠십이만 팔천오백이십이원륙십삼전이라한다 대동서(大同署)에서 검거한것은 아직수자적표시는업스나 금액에잇서서 백오십만원을 초과한다함으로 그동안의 밀수총금액이 사백삼십만원에 달하는터이라한다 또한평양、대동량서에서목하검거취조중의 금괴밀수출단도신수건이잇는 터임으로 수자에잇서서전긔한것보다 훨신 증가할것이라한다

京城府教育會서 教育効績者表彰

경성부교육회(京城府教育會)제십일회 총회는 이일오후두시부터 공회당에서 개최하얏는데제십회교육효적자(教育効績者)팔씨의표창이잇섯는데그성명은다음과갓다

孝昌公普校長 三好義雄
淸雲公普訓導 大澤武雄
鍾路公立小學校長 小山鳩雄
京城工業囑託 高橋新三郎
第一公女囑託 藤倉良知
長薰普校敎員 李 建
女子技藝敎員 上野八重郎
協成普校敎員 李 善信

扶餘署에서 强竊盜團八名逮捕
◇犯行總數三十四回

【扶餘】 이즈음부여경찰서원의손에 칠인조의절도단이 검속취조중인바 그범인의 취조에따라 범행이확대되는데 지금으로부터칠년전전북림파군(全北臨陂郡前張明西)씨집에강도범행을한것을위시하야강도사건과절도삼십여건이폭로되엿고또취조에따라 압흐로 여죄가탈로되리라하며 또금월 이십칠일에는 김형사와 강순사가서천군화양면화수리황긔룡(舒川郡華陽面花樹里黃基龍)(三三)를 체포하고 동일에림천면비정리 권재복(林川面飛亭里田在福)을체포하엿는데이번체포된자도 금번절도단원의성명은 여좌하다

▲黃基龍 ▲黃建鎬 ▲黃在禹 ▲由在福 ▲具先甫 ▲崔致局 ▲金南植 ▲金順一

渡滿部隊京城通過

재만제〇〇사단보충요원(補充要員)으로 만주에파견되는장교이하〇〇명은이일오후팔시오십오분경성역착동구시십분발차로통과하게되엿다

米國新歷史協會서 大懸賞論文募集
題目은「統一宗教實現에對한青年의貢獻」
本社에宣布를依賴

미국뉴욕에 본부를둔「신력사협회」(新歷史協會)라는평화주의적 단체에서는 아세아대륙에 거주하는 각민족의 청년층을향하야 세계평화에관한현상론문을모집하고 귀하야이소식의 전파를본사로의뢰하여왓다 이 현상론문모집은 회은 전세게적으로 범위를잡아 이미 제일회를 미국에서 제이회는 유롭에서 거행하얏고 방금제삼회는 남아메리카에서 실시하는중이요 아세아대륙에는 명년도에 실현하려고 한는것이다。 그뒤에는계속하야 오스트렐리아、카나다、고서의 순서로거행하고 최종에는 전세게적으로 현상모집을하고귀하는것이다。 이번 아세아대륙의 청년을향하야 거행하는론문모집의 제목은다음갓다

【題】「統一宗教實現에 對한 青年의貢獻」
【賞】 一等 一人 三百弗 / 二等 二人 二百弗 / 三等 一人 一百弗
【應募資格】 亞細亞大陸과및附近島嶼에居住하는 三十歲以下의青年男女
【期日】 一九三四年七月부터開始豫定

世界平和를 亞細亞青年에呼訴
『바하』教理로 世界平和를目的
◇考選은世界的大家를網羅 東方青年의理想을要求

세계평화론문을 전세게적으로모집하는『신력사협회』라는것은 일천구백이십구년에 미국뉴욕에서창립된 단체인데 그주창자는파사국에서일어난『바하』교도인『소랍』이라고 하는 사람으로서『바하』교의 교리에 의하야세계평화운동을 전개 시키고저 하는것이 목적으로『세계련합국의건설과 세계적종교의실현』을주창하나니 긔관지로『뉴-히스토리』라는잡지를 발행하며록색속적삼을 그들의 정복으로칭하엿다 그동안각대륙에서 남녀대학 전문학교학생에게 모집한현상론문제목은다음과갓다

▲米國「世界平和와 高等教育機關의貢獻」
▲歐羅巴「世界聯合國成立과 青年學生의役割」
▲南米「社會改造와 青年學生의役割」

이상의 론문모집에대하야 고선자의 책임을가지고 잇는사람들중에는 컬럼비아대학교수 뜌이박사를위시하야 영국의 평화주의자 쉐실경이며 스페인의외교가 마다리아가씨、영국 국제련맹협회회장 머리박사등의 이름이 씨어잇다 이 현상론문모집에 응모하고저하는 사람은 뉴욕에잇는 본부로 통기하면 상세한투고규정을 명년칠월중에보내주리라하며 전세계적으로 거행하는니만큼 동신에서 일이만히 걱릴터이므로 지금부터준비에착수중이라고한다。 동협회에서발표한 취지서의일부분을 초역하면 다음과갓다

『東方의 青年이어 그대들은 孔子를나코 老子를나코、크리슈나、佛陀、조로아스터、모세、基督、모하멧、바하其他의諸聖을나은民族이다。 이러한 東方의青年들이어 過去의聖人들은 偉大한眞理를發表하얏거니와 그대들은이新世界를向하야 무엇을부르지지려하느가 우리들 兩方의青年은 그대들 東方의동무들을 向하야 要求한다。 그대들의偉大한眞理、理想、精神을 우리에게달라고。 우리는그대들의靈의샘에서 물을마시고저한다。 우리는 分立의 病에오래呻吟하엿다 우리는合同을渴望한다 우리들은 亞細亞의 青年이여 우리들의 要求를 들어주라는가云云

大同江姉妹島에 簡易無電設置
◇呼出符號는 J・D・L

【平壤】 현안으로되여잇든자매도간이무전(姉妹島簡易無電)은 이십구일부 총독부고시오백팔십호로서 십이월 십일일부터 방송을시작하기로 발표햇다 이무전은 일대복음으로 동긔간의 대동강항행선박에 대해서는 류빙(流氷)기타의 수로실황방송(水路實況放送)을 하는데 호출부호(呼出符號)는 제이·듸·엘(J·D·L)이며 공중선전력은 십와트』 파장(波長)은 백미돌』 통상도달할거리는삼십킬로」이라한다 방송기간과시각은 매년십이월십오일부터 익년삼월삼십일일까지 오전구시 오후일시 동오시로 매일삼회의방송을하기로 되엿스나 필요잇슬때에는 무시로 방송하기로되엿다한다

日曜講話

◇復活社講堂 午后二時 아부라함의信仰 金在衡
◇覺皇寺 午前十一時 人格의創造 金泰洽
◇中央教會 午前十一時 墮落의原因 姜泰熙
午後七時 참친구를찾자 盧在明
◇英語講習院 午后四時 英語講話 커언監督
◇鍾路中央傳道舘 午后七時 길 金活蘭
◇勝洞教會 午前十一時 「模範的青年」 安大善
同午后七時 「未定」 柳東鵬
◇貞洞教會 午前十一時 基督教의使命 梁柱三
午后七時 自醒 金應集

著名藥業界紹介 朝報案內 其五

青膏藥本舖 共愛堂藥房 京城府南大門通一丁目三 長電話光化門二三七〇番 振替口座京城一七七二番

婦人藥 理經保胎丸本舖 賣藥製造 藥種貿易 普仁堂藥房本舖 金東遠 京城府鍾路二丁目二十一番地 電話光化門一二一六番

豐基人蔘代理店 三鉉藥房 張三鉉 京城鍾路一丁目三

處方調劑、醫療藥品、工業藥品、有名賣藥、衛生材料 常平藥局 藥劑師 金鵬枸 京城府需昌洞四番地

注射藥局方藥及賣藥製造 藥品貿易 同春圓本舖 三工製藥社 京城府武橋町九番地 工場 京城府瑞麟洞一四五番地 電話光化門一七二五番

藥種販賣 賣藥製造 濟生堂藥房本舖 京城太平通二丁目 電話本局一七二八番

祛痰止咳散製造元 慈善堂製藥株式會社 京城鍾路三丁目 電話光二一二五番 振替京城一九〇七番

藥은?무엇이든지 朝鮮賣藥株式會社 京城黃金町二丁目 령신환·蘇合元等一般製劑 蔘茸其他漢藥乾材販賣·各種補製品販賣 電話本局 二六四番 三三八八番

腫氣特効 青山膏 本舖 青山藥局 主任藥劑師 成承英 試驗用無料進呈要送料二錢 京城光化門通四街里 電光一一七一番

趙膏藥·天一靈神丸 製造本家 天一藥房本舖 京城禮智洞百七十九番地 電話光五九〇番 支店京城黃金町二丁目 電話本局二七五〇番

補血強壯劑 バナトーゼ 高級胃腸藥 ベラトン 治淋良藥 アントリン 補陰補陽劑 ロクミン 喘息咳嗽藥 セキチン 製造本舖 太陽製藥所 京城鍾路五丁目一八八 振替京城一五三三番

補陰補陽 滋陽丸 婦人良藥 胎養調經丸 本舖 合資會社 和平堂藥房 京城鍾路 電話光化門七一

京城 (가나다順)

慶南道學務課에서 書堂改善講究

有資格敎員配置와 敎材等統一

道內三百餘書堂에

【釜山】 경남도학무과에서는 명년도예산에 서당제도 개선비(書堂制度改善費)를 계상하고 자방금 충분조사중인데 측문한 바에의하면 각지에 산재한서당 삼백여개소에 유자격교원을 배급할것과 교재와 교과서통일을 실시할모양이라한다

二十餘年懸案의 黃金町路改修

不日內工事着手

【金泉】 경북 김천은 경북에 제이위의대도시임에도 불구하고 조선사람이 가장만히사는 황금정(黃金町)에는 시가지 시설은고사하고 도로의 시설조차극히빈약하야평소의자동차하차등의 통행불능은물론 화재등 위급한경우에 잇서서도 소방차조차 통행할수업서서 상부황금정은 맛치 산간벽촌의 감이 불무하야 이래 이십여년을두고불평, 비난, 진정등으로보 내려오든바 이제그본격적 실현에들어가 지난이십사일 그공사의경쟁입찰을한결과 시원좌길(市原佐吉)씨에게 이천이백칠십원에락찰되여 불일공사에 착수하리라한다

河川護岸工事와 砂防工事를陳情

普校學年延長要求도陳願

山淸住民一同代表가

【山淸】 지난 이십칠일 경남 관수자사(關水)가 지방순시중 산청에도착하자 이를긔회로 지방민대표오명진(吳明鎭)을통하야 다음과가튼 삼항의진정서를 제출하엿다는바 그내용의 대략은 소화칠년도이래 제일긔빈민구제사업으로 단성신안양면(丹城新安兩面)에 사방공사를실시중 이것도금년도를 맛츰으로종결되는바 이외본군 차황 오부 양면(車黃梧釜兩面)에도 황폐림야(荒廢林野)가 실로 사천여정보이여서 피해가 심대할뿐안이라 양면에빈소궁민이 적지안음에 비이여사방공사가 절대필요하다는것과본군

新安公普校 (大正十一年四月開校) 生草公普校(昭和二年四月開校)

양교는 각기사년제로서 개교이래 수다한졸업생을배출하야 실로 교육긔관으로서 만흔영재를 배양하여왓스나 다만 사년제이여서 그학교를맛치고도 타면에 진교하는동포면이적지안으며어연학생은학비관계로보교졸업도 완전히하지못하는등그가지가지의불편를늣긴지방민은 투차한 년연장의시급을호소하야 실현을 당국에재촉하엿스나여의치못함에감하야 지방으로서는 교사증축(敎舍增築)비까지준비되여잇서서 래사월에는긔어코 실시할 의미의것과의령합천(宜寧陜川)에서 발원하야락동강상류인 경호강(鏡湖江)에합수되는양천강(梁川江)은수원이 긴만치여간큰 강이안인바 신안면지내(新安面地內)의양안지대는 비옥한대평야이여서주민의생명산이되여잇는바매년홍수의비탈로수차의침식을미면인데황폐면적삼백팔십이정보에 피해면적 오백삼십오정보이라는 유직한수자를 보이는 위험천만지대임으로 절대로 호안공사(護岸工事)가필요하다는것등이라한다

順安에小火

【順安】 지난 이십팔일 오후한시 이십오분경에 평남평원군순안면 남창리칠십륙번지(順安面南昌里)주류판매업 박현숙(朴賢淑)의 집에서 발화되여 린근일호를 소실하고 소방대의 활동으로 겨우진화하엿는데 손해가 칠십원이상이라하며 발화원인은 미상이라한다

沙里院第二普校 去一日에開校

【沙里院】 황해도사리원에제이보통학교가 지난삼월일부로 인가되여 생도를모집한다함은 이미 보도하엿거니와 지난일일에 개교식을 거행한바 희망지원자가 남자가 륙십이인녀자가사십인이라데 모집정수보다 사십여명이부족하야 오일까지 모집긔일을 연긔하여 부족되는아동을 더모집한다고한다

法院構內代書職 奪取코저誣告

三名모다豫審廻附

【平壤】 전평양지방법원검사국근무 재판소서긔장게택(張啓澤)씨외삼명은강서군함종면(江西郡咸從面)거주 리일성(李一成)외이명에게 사긔피의자로고소를당하여 동검사국 대삼(大森)검사에게취조를 밧앗스나、 십칠일 장게택씨등 사씨는 원연 사긔의사실이 업는것으로 판명되엿고 반대로고소를하엿든 리일성 오신겸(吳信謙)량면조(梁冕祖)의삼명은 무고죄로대삼검사의 긔소처분을밧아 신체구속후 동법원에회부되엿다

사건은 예심관계로되여 내용의상세한것을발표할자유가업스나 권긔삼명이 전재판소서긔장게택씨외삼명을 고소한것은 장씨의재판소구내대서인의현직을빼앗스랴하엿든 모양으로 장씨가재직중 『비행이잇다는점을 들어 고소햇스나 전연사실이 업는 중상적행동인것이 들어나반대로 예심에회부된것이라한다

慶山、慈仁地方에 米豆檢査苛酷

穀物商界의非難藉甚

【慶山】 근자 경북경산 자인(慶山、慈仁)지방일대 곡물무역상들의 창고에는 곡물이산적하여잇스나 당지미두검사관의 검사정책이 너무가혹한관계상 검사불급으로 미곡을 이출할길이 업서서 모든곡상계가 거의휴업상태에 빠저서 방금막대한손실을 당하고잇는것은 말할여지도 업거니와 이로인하야 곡물의매매가 잘되지아니함으로 그곡가에잇서서 동군역인 하양(河陽)에비하야 정조는 매근삼리오모의차를생하고 매두에 잇서서는 매석에 수십전의차이를 내이게되여 경산지방 농민대중에게까지 막대한영향이 밋치게되엿슴으로 일반의물의가 자못비등하다는데 이제금년신곡이 나온이후로 동군역인 하양검사소에서 지난십월중 현미합격수량 일만오천가마니에 비하야 경산검사소에서는 십월중에 검사에합격된것이 겨우일천오백가마니 즉 하양의 일할에불과하다는바 이

某貿易商談

당지 모상인은 왕방긔자에게 다음가튼말을하엿다

무엇보다도 미곡검사의 폐해문제의결함입니다 다만현재의 검사상태로는도저히상업을계속할가망이업습니다 지금까지 우리의바든타격은어쩌하는수업거니와 만일 검사당국자의 규정운용에대한 무슨 완화정책을계도하야주지아니한다면 우리는 우리의손실을 피하기위하야 휴업하는길밧게는 다도가업스니 문제의결과는 일반생산대중에게피급될것이며중대문제일것임으로우리상인으로서는이에대한하등구체안이업스나지방유지들로서도이문제를피안화시할조건이아님을 암니다운운

巨文島防波堤 位置如何를憂慮

築堤位置에따라 오히려禍根이되

【麗水】 려수군삼산면거문도(三山面巨文島)에 방파제를축조하여달나고 그곳주민이 수차도당국에 진정하엿다함은 본보에루차보도 한바어니와 금월중순에 려수군부와 전남도 토목과에서출장조사한바 방파제의 위치여하에 불하하야 일본인이 거주하는 거문리만이 완전지대가되고 덕촌리(德村里)는 오히려 파도의피해가 우심하게될 념려가잇다하야동리주민 일동은 큰공포중에잇다하며 당국의 처치여하에 딸아 적극적으로 진정또는 항의하기로 결속한다고한다

小作料問題로 地主作人間訟訴

雙方小作契約主張이相異

【蔚山】 대구(大邱)부호장모(張某)는 자긔의소작인인 경남울산군 청양면두왕리(靑陽面斗旺里) 김주언(金周彦)씨를상대로대구지방법원에소작료청구소송을제긔하야 지난날 이십일일에 그제일회공판이 열이엿는데 이제원, 피고의주장을들으면피고는 원고에게서 논칠두락을어들때에자필로소작료닷섬두말을 주기로계약서를써주엇는데지주는 엿섬엿말로계약하엿다고 주장하야드듸어소송을하기에까지 일으럿다는바 법정에서 원고가 내노은계약서에는인장이업슬뿐만아니라 필적도 틀이는것이엿슴으로 다시증인을 불으기로하엿다고한다

安岳蹴球團主催 安岳蹴球盛況

【安岳】 황해도 안악(黃海道安岳)안악축구단(安岳蹴球團)주최와안악체육회 신오상점(安岳體育會信吾商店)후원으로 제일회안악축구대회를개최한다함은 이미보도한바어니와 예정대로지난 이십삼일오전십시에 의미심장한개회사를비롯하여맹렬한 접전이시작되엿는데 청년단가입은 아홉팀이요 소년단은다섯팀으로 결승에는 황해(黃海)와류천단(柳川團)이엿는데우승은황해팀에돌아갓스며 소년단은삼성학교대 동창공립보교(三成學校對東倉公立普通學校)이엿는데 사대일로 동창공립보통학교가 우승하고 이십사일오후시경에 폐회하엿다는데 대회예상우승 투표권(大會豫想優勝投票券)도 발행하여더욱이긴장되엿섯다

安岳體育會 任員을改選

【安岳】 황해도 안악군 안악체육회(黃海道安岳郡安岳體育會)에서는 지난이십사일 오후칠시반에 시내조일관에서 총회를 열고 제반사항을토의한후 임원을 개선하엿다는데 신임임원은 아래와갓다한다

會長=車應斗 總務=金元亮 常務理事=許亮憲 財務=金潤權 元貴燮 書記=金公亮 金大順 理事=安益三 李禎基

平壤公會堂의 新築問題具體化

豫算에計上키로努力

【平壤】 평양부에서는 명년도에는 공사비 십오만원을들여 공회당(公會堂)을 신축하고저 목하 예의연구중이다 사십일에는 부지문제로아부(阿部)부윤이 상야(上野)내무과장과가티 도청으로 동원(藤原)지사를방문하고 타합을 하엿는데 부당로사관은 현재와 공회당에 회약소는 현재도서관에 이관하자는문제도에두되고잇다한다

數百名小作人이 舍音家를包圍

作料正當徵收를要求

【筏橋】 지난음십월삼십일에 전남순천군 부호김모(金某)의 소작인 수백명은 보성군조성면 조성리(寶城郡鳥城面鳥城里)권긔김지주의 사음리모(李某)의 집을 포위하고 소작료무법독봉을 연출하엿다는데 그내용은금년가튼 각종재해로 삼할이상내지사할의 감수가되엿는데 사음이와서 형식적간평은 하엿스나 그당시에는 얼마되리라는 말도 하지안코 징수할때야 엄칭나게도 만히소작료를 가저오라함으로 그와가티수백작인이 결속쇄도하야 야료한것인데 그귀개가 어느정도에까지 미칠는지 일반의주목이집중되고잇다고한다

柴草運搬타가 牛車에死轢

【安岳】 지난십일월삼십일오전오시반경에 황해도안악군 안악면연곡리(燃谷里)와룡순면신곡리(龍順面新谷里)사이에잇는부채고개에서는신곡리림동엽(林東燁)씨의아들림병권(林炳權)(八)은안악읍내김용규(金鎔奎)씨의나무를싯다가자긔가부리든달구지에깔니여 즉시절명하엿다한다

鳳凰公普學校 學年延長運動

【榮山浦】 라주군봉황면(鳳凰面)은 군내일류의 큰면으로서신흥 긔분이농후하여 제반설비의완실을 목표로 맹운동중하야오든바 저간보통학교가 륙년제로 학년이 연장됨에도불고하고 아즉학급연장이 실현되지안함으로 면내유지제씨는 긔어코증급(增級)을 실행코저일궁(一宮)교장과 면장서대수(徐大洙)씨를 대표로 당국에진정시키는등 맹렬히운동중이라한다

靈岩福田農場 農監毆打事件

最高六個月言渡

【長興】 본사를목포부에두고 농장을 영암군삼호면(靈岩郡三湖面)에둔 복전농사주식회사(福田農事株式會社)삼호면농감이요당해소작인들로조직된병읍회장(湖邑會長)인강명훈(姜明勳)이가회비를 부정소비하엿다하여 지난구월이십구일 오후열시경에 김주대(金住大)림영동(林英童)외 수인이 격종으로란타하고 동지를 구합하야권긔강명훈(姜明勳)을 구타하여 중상을입힌 사건으로 당지영암경찰에 검거되여 취조를바든후상해죄로 광주지방법원 장흥지청검사국에 송치되여 이래심리중이든바 지난이십팔일 다음과가티 판결언도가 잇섯다한다

金住大 懲役六個月 林英童 懲役六個月 林衡在 同上 朴圭奉 同四個月 林得龍 同上 (但二個年間執行猶豫)

夜半에突入하야 手提金庫를持去

婦人만잇는틈을타서悠悠犯行

有力한嫌疑者를逮捕

【定州】 지난달이십구일오전두시 정주읍청외동 실업가오항룡(吳恒龍)씨집에엇던흉한이부인들만 자고잇는 안방에돌입하야권연스럽게도 방안에 노여잇는 수제금고를 집어가지고유유히 잠적하엿스나 부인들이라꿈작하지 못하고잇섯다는데 동금고속에는 삼백팔십여원의 현금이 들어잇섯다고하며 이급보를접한 정주서에서는 벼가베이니만치 비상소집을하여가지고 새벽의거리를 이잡듯하엿스나 아모소득이업섯다 하로를 지난삼십일에 유력한혐의자 일명을검거하야 엄중취조중이라한다

本報讀者優待

【唐津】 충남당진읍 문화사진관(文化寫眞館) 송헌섭(宋憲燮)군은본보애독자에한하야 사진을 오할인하야주기로 한바긔한은 십이월일일부터일개월간이라한다

窮細民爲한 公設質屋開業

【興南】 흥남읍에서는읍내궁세민의 생활보장에 일조가될것을 목표로오래전부터 공설질옥(公設質屋)을 계획하여 오든바 십이월일일부터 개업하게되여 관민유지칠십여명이 모여개업식을 성대히거행하엿는데 읍으로서는 공설질옥이 궁민의 리용을 목표한것만치 한자람에 삼십원까지 대부하되리자는 일분오리(一分五厘)로원산함흥보다도 리자가 오리식헐하다고한다

朝鮮基督敎平北老會 財團法人으로認可

總財產二萬餘圓

【宣川】 평북로회(平北老會)는 조선긔독교장로교회(朝鮮基督敎長老敎會)의 이십사로회중가장 오랜력사를가지고 잇스며 이만이천칠백여명의 교도를 가진 큰단체로서 작년일년간경비를 조사하여보면 약삼만팔천여원이라고한다 이러케 큰교회가 하는 단체에서 법인이되기전에는 각교회토지건물급 긔지소유권이 개인명의로잇서 이것을교회로하여 가지고 진정한교회내에 여러가지 불상사가잇섯슴으로 이런폐단을 방지하고교회지반도 공고케하기위하야 위선몃교회 소유재산을합하야 가지고 법인인가를 제출하엿든바 십일월십일일부 대표자김석창(金錫昌)씨명의로 인가가되엿는데압흐로 박천(博川)정주(定州)구성(龜城)선천(宣川)철산(鐵山)각군에 널녀잇는일백삼십여교회의 총재산을 전부편입한다면 상당한 재단이되리라고한다

大平邑의 電燈工事完了

【平壤】 전흥에서 공사중의 평남선(平南線)대평(大平)읍의 전등공사는 전부 완성되여 체신국의 검사만을 기다리고잇는데 금월십일경에는 점화될듯 하다고한다

內外間에 言爭코自殺

【淸道】 사소한내외간의쟁의로 차되찬 청도천(淸道川)으로 몸을던저 자살을도모한 중년녀청이잇다 그는 청도군화양면눌미동박수근(朴秀根)의처 도씨부인으로 김장무까닭에 내외간 구론이생겨 마음이상하야 향원경찰서의 집에가서 일일야커간사정을 말한후 집으로도라간다 빙자하고 지난이십륙일그만그길로 떠나 청도천북정보밋 길흔여울에 몸을던저 무참히도 자살하엿다한다

沙里院邑議員補選

【沙里院】 황해도사리원읍에는읍회원네명이 결원중에잇서보그결선거를지난 일일에행한바 립후보자가 조선사람두명과 일본사람 세명이엿는데 조선사람은 두명이모다당선되엿고일본사람은한사람이락선된바 그씨명은 다음과 갓다한다

安君一 鄭時榮 澁谷兵吉 山田長次郎

小兒殺害한癩患者 無期懲役求刑

◇釜山地方法院에서

【釜山】 지난십일월칠일동래 해운대(東萊海雲臺)에서 어린아이의생간을내여먹으려고그동리 장경률(張景律)씨의삼남 장영태(張榮泰)(三)라는어린애를 죽인 문둥병환자 권원술(權元述)(롯)이라는 녀자에대한공판은 지난삼십일 부산지방법원에 개정되엿는데 입회검사로부터무긔징역으로구형하엿다한다

代書人夫妻가 宿憾으로暴行

畢竟告訴當해

【元山】 시내상리일동백륙번지김효덕(金孝德)(四〇)이라는녀자는시내모대서인(某代書人特히匿名)을 상대로그의처까지거려서 구타상해죄로 원산서에고소를 제긔하엿다는데 그고소의 내용과 기타를 종합하건대지난 십오일오전한시경에 권긔 피고소인이 고소인의주점에서 술을마시면서 주인이 나오지아니하면 술값을지불치 아니하겟다고함으로 고소인은 무심코나갓든바 뒤니어 피고소인의처가 돌연박그로부터 달려들어 시비를만들어 가지고 피고소인두사람이 일당이되여 구타상해케한것이라는데 고소장에의하면 이것은두사람이 공모하야한짓이며 악의가 포함된것이라는데 악의라함은 고소인에게 작부를 사서영업을 하여야 된다구수차 권하여가지고 고소인의소유토지논 사흘가리를 오십원저당의 위탁을밧어가지고 대담하게도 오백원에 저당하여 노흔것과자긔려비로 서울가서 작부를사다 준다구 수십원을 허랍업시가지고상경하야 작부매수는 고사하고일부분을 소비한것이 발각되지그감정을가지고잇든터에그가티폭행을 가한것이라고한다

大田商工會議所 發起人會開催

【大田】 대전상공회의소(大田商工會議所)는 다년현안중으로내려오다가 요전에야 인가를 엇게된바 동회의소 발긔인회에서는 오는사일 오후두시부터읍회의실에서 발긔인 삼십오명과 실업협회(實業協會)역원오명을 소집하고 다음에관한 협의를하고 시부모범정원의 표창을행하려더이라고한다

一、役員選擧期日
一、創立費用支出方法
一、役員選擧에 至하기까지의 事務遂行에關한件
一、實業協會解散의件

朔寧地方에서 大防疫施行

【朔寧】 경긔삭녕읍은소화륙년벽두부터 악성전염병이 류행되여 그간사망자가 백여명이고 리병환자는 오륙백명이란 춘유의 수자를내엿스나 관계당국으로써하등의방역시설이 업서서일반국민의 원성이 만든바금추에 삭녕주재소 수석으로 부임한평견보(平犍輔)씨는삼년간이나자란병마를구축키위하여부단한노력으로경긔도에서오백원보조와 삼녕시민에게삼백원의긔부를어더지난십오일부터이십이일까지 대방역을 행하야횡전서장(橫田署長) 이하경관십여명과인부백여명이 총동하야 호별방문으로 세밀한 대소독이 잇섯고 천여명을가래도기사(加來道技師)장공의(張公醫)로의생(盧醫生)등제씨의손으로 이회에 공하야주사를 노은결과병마는 가위근절된관이잇다고한다

◇寄附者氏名及金額

▲一金五十圓李勵重 三十圓 朴甕家 ▲二十圓式 宋郎 北鮮事務所 十五圓李館七 金炳烈 十圓式李春昌 李濬郁 高實 劉根七 金龍學 朴泰弘 朔寧公立普通學校 重久滿 馬東仁 姜昌有 ▲七圓式尹滋先 金順之 ▲六圓李張賀 ▲五圓式具根昌 金加勢 陳宗實 金秀慶 林明學 印氏 具貞淑 朴容得 史萬吉 ▲四圓式李鍾洙 崔基浮 ▲三圓式金龍凡 金奎熙 ▲二圓式禹東植 金鶴得

債權을拋棄 小作料도拋棄

寧邊金聖根氏美行

【溫井里】 평안북도녕변읍에 거주하는 김성근(金聖根)씨는 룡강온정리 자긔소유토지 소작인칠가사십여인(七家四十餘人)들에게 채권칠백여원을 포기할뿐아니라 금년소작료청조 칠십석도 희사하엿다한다 그리하야 동소작인들은 채무 불리행으로 농작물을 차압당할가 근심하든중권긔 반가운소식을 듯고감사함을마지 안는동시에 부근지방사람들도 김성근씨의 동정심을 감탄치안는이가업다한다

農事倉庫落成

【大田】 충남농회(忠南農會)는 이경영의농업창고(農業倉庫)는 이동이백평의건물로 공비 삼만원의 천이십원을드려 지난 구월십이일에긔공한바 요사이 준공이되엿슴으로 오는십일 오후한시에 락청식과 개업식을 거행할터인데 당일은 지원민의 성대한축하회가열릴터이라고한다

老人洋襪속에 現金六千圓

金密輸嫌疑로引致

【新義州】 지난이십오일 오후두시십분 신의주발 (新義州發)통금남행렬차가 선천(宣川)군숙천면(平南順河面)조모(趙某)(六七)는 현금륙천원을 가지고에양발속에서 륙천원외 잇는것이 이동경찰관에게 발각되엿슴으로 혹시 금밀수를하지나안는가하고목하선천서(宣川署)에인치 취조중이라고한다

滿朔의孕婦가 列車中에서分娩

【平壤】 이십오일 오후 네시경 평원선(平元線) 장림(長林)을떠나 평양을향하야 달음질치는 렬차가 사인장(舍人場)에서 다시떠나달니고잇슬지음에삼등객차에 다섯살가량되여 보이는 녀자가 갑작이허리를굽피고힘을쓰며아이를나라고애를쓰고잇섯다 이것을본 겨테승객들은외면하고 권부자리까지 밧구는등한사람도도와주는사람이업든중커편에 안커잇든 한중년녀자가 달려들어 조력하야 아이를낫케하얏는데 그 ― 산부는아즉도 초의복을입엇슴으로 그조산하야 준녀자는 자긔가입엇든 솜바지를 그자리에서 버서입히고 가시고오든 새의복등으로는 산아를싸주어서 안전지대에 일으도록하여주고 떡이라도사서 쉬러먹으라고 주고 또어떤남자가 입엇든『세루주의』를벗어서 덥허주엇다는 훈훈한 인정극의한토막이 연출되엿섯는데 이제 그ㅡ 주인공들의이름을 알어보면 그ㅡ산부는 평원군 어파역(漁波驛)전에 사는 김인석(金仁錫)의처 리학실(李學實)(三)인데 그는순천본가에갓다가어파로돌아가든도중이라하며 중년녀자는평양부대찰리칠십삼번지에사는허심(許心)이란녀자이며주의를제공한남자는부내 수옥리에서 재원려관업하는박재일(朴在日)인데그산부는지금 평양까지와서 역전명신려관(明信旅館)에서안정하고잇다고한다

平壤府의戶口調査

【平壤】 평양부에서는 십월십륙일부터 실시한 부내현주소 호구조사는 지난삼십일로 끗마치고 십이월삼십일일 조사원이이 동조사를 실시하야 래년일월말까지에 통계를맛내게 되리라고 한다

平南道立醫院 鎭南浦分院昇格

【鎭南浦】 도립의원진남포분원(道立醫院鎭南浦分院)은그간승격코저 운동중이든바 지난 이십일부로 승격이 되엿슴으로 이제부터는 도립진남포의원(道立鎭南浦醫院)으로 독립케되엿다고한다

地方人事

▲李廣舜君 (朝鮮中央日報瑞山支局記者) 과方雲子孃兩人의 結婚式을 지난二十七日午後一時 瑞山邑內天道敎宗理院講堂에서 本報瑞山支局長申恒均氏主禮로擧行
▲李殿駟君과方雲姬孃의結婚式 同上
▲金振鳴氏四男泰泳君과辛珏熙氏長女佩貞孃의結婚式을來十二月三日白定基氏主禮下에 井邑動植園內에서 擧行한다고
▲朴秀祚氏 (全州藥令市永成商總務) 北草材調察次로去三十日에北朝鮮方面出張

雲峴宮의봄 (一六)

琴童 作 芝山 畵

十九의六

외척의 발호라하는것이 또한 커다란 문제엇다

이런 대궐에서 조대비와 흥선이 마조안저 밀약을 할때에 이제 김씨 一문의 세력을 깨트리고 그 대신 다른 세력을 세움에는 조대비를배경으로 삼은 조씨세력을 장하마 하는것이 한개의커다란 조건 이엇다 그러고 또한 조대비가 지금 암암리에 활동을 하면서 一변 흥선을 끌어 드리며 하는 것은 결코 이 조선이라는 나라에 조흔 정치를 펴고저하는 마음에서 나온배가 아니오 오로지 흥선군의 아들을 보위에 올리면 그 연줄로 조씨의 세도가 생길것이며 오늘날의 김씨들의 차지한 모든 귀한 자리가 조씨들의손으로 들어오리라는 야욕때문이엇다

그러한 조대비에게 대하여 그때 흥선은 맛장구를 치기는 하엿지만 이것은 흥선의 꿈도 안꾸고 잇는일이엇다 김씨를 업시하고 조씨를세울어 드리면 무엇하랴。 그것은 이리를 내여쫏고 호랑이를 세울어 드리는데 지나지못하는 일이다

아직까지 왕이 갈리는 때마다 선왕의 신하들은 신왕에게 모도 참몰을 당하엿다 지금 신왕의 충신이라 할지라도 신왕의 현 중궁이 승하하고 다른비를 마저 드리기만 하면 모든 또한 잔멸할 운명을 가지고 잇다

이럿케 단지 왕비의 친척이기때문에 조정의 귀한 자리를 차지한 허수 아비들은 자긔네가 시재 차지한 귀한 자리를 자자손손이 누려 먹기 위하여는 자연히 왕궁에 대하여 별별 음모를 하지안흐면 안된다

자긔네의 누이 혹은 딸되는 왕비의 몸에서 왕자가탄생되고 그 왕자가 동궁으로 책립이 되면 그들도 따라서 다음왕의 대에까지도 세도를 할수가 잇다 그러나 불행히 비가 왕자를 탄생하지 못하면 그때는 그들은 자긔네의 지위를 보전키 위하여 종실에 대하여 별별음모를 다하지 안흐면 안된다

별 어중이 떠중이가 모도 누이(혹은 딸)를 잘두엇기때문에 금관조복으로 만인의우에 서서 된짓 안된짓을 다 한다 그뿐 아니라 한번 왕이 천추만세하는 날에는 편상을 자긔네의 권력 아페서 택하여 내기 위하여 온갓 더러운짓 외람한짓 창피한짓을 다 한다 이것이 모든외척발호때문에 생겨 나는 폐단이다。

만약 이뒤 언제 흥선의 손에 정권이 오는날이 잇슬지면 단연이 외척이라는 것을 눌러 버리는것이 흥선 본시부터의 마음이엇다

그날 대비가 이뒤 조씨세도의 날을 말할때에 흥선은 맛장구는 쳣지만 속으로는이뒤 흥선 자긔의 손에 정권이 돌어 오기만 하는 날에는 김씨 조씨 민씨 할것이 업시 인재(人材)가 아닌사람에게는 한개의 벼슬도 주지 안흐려고 단단히마음을먹엇다 그일을 단행하기위하여는 그때 조대비와 정면으로 충돌을 하게 될는지도 알수 업지만 정면충돌을 하여서라도 조대비를 눌러 버리고 조대비가 지금 꿈꾸는조씨세도의날을 현출시키지 안흐려고 마음을먹엇다 지금 자긔와 함께 때때로 일을 의론하는조성하― 조대비의 조카되는 성하는 흥선의 권세잡는 날에는 자긔도한목 잘 볼것으로 꿈꾸고잇다

그러나 흥선의 눈에 비최인 성하는 너무도 어렷다 재간은 잇고 지혜도 잇고 마음보도 그만하엿스면 그다지 나므랄데가 업지만 아직 지배력이 부족하엿다 남의우에 올라설 수양이 부족하엿다 남의 아래서는 다시업는 재사로되·우에서서 사람을지배하고 통할 력량이 업다 만약 성하로서 조대비의 조카라는 자긔의 지벌만 자랑하는 인물일것가트면 아모리 조대비라는 배경이 잇슬지라도 흥선은 그를 국사 하나도 시키지안흘것이엇다

世界一週記 (本社特派)
葛衣隊『마취』行進
佛蘭西에對한示威
(八) 李順鐸記

이國家的伯林市街에도 閑寂을깨트리는 時刻이잇스니 그것은卽葛衣隊의『마취』이다。午後二時쯤되면 大七時頃에 數十臺의 自働車우에서 武裝한그네들이 軍歌를부르고 거리거리로『마취』바라다。 其伊太利의黑衣隊뿐이다 그리고『운테르•덴•린덴』街에서는 毎日十二時부터一時까지에 一日걸너交代로 兵隊와樂官의『마취』가『요세푸』(Joseph)廣場에서부터 始作하야 凱旋門앞廣場까지 往復하는데 이는佛蘭西에對한 示威『마취』라한다 前頭에는樂隊가 그다음에는 數百名의軍隊 或은樂官隊가 武裝하고 따라가고 또 그뒤에는 一般民衆이 數업시따라간다 敗戰國인 獨逸도이에만은 氣勢가놉다 이『마취』가끗나면『요세푸』廣場의 北쪽에잇는 戰爭紀念館압해 와서는 敬禮를하고는 흣허지는데 이紀念館안에는 過去大戰時의無名戰士四百萬의 靈을慰하는 碑가잇고 그前後左右에는 數만흔花環이山積햇스며 香火는꺼질때가업고 이에參觀하는 獨逸의國民들은 連絡不絶하야 사람마다 聯合國에對한敵愾心特히佛蘭西에對한그것이 더욱 깁히腦髓에박혀그것이싸이고 싸혀멀지아니하야터지고말것이라는感想이 머리에떠오른다 歐洲各國을보는나의눈에는아즉도獨逸은 여러가지로보아軍國의觀이잇다 歐洲의大國獨逸에 이러틈이 사그러지기 前에는 歐洲의平和는 到底히바랄수업는것도갓다 獨逸民族은 好戰武勇의國民이라햇지마는 참으로이것이 어느구석에선지 나타나며그 비롯을또한 意志强하고 思索에富하며 忍耐性잇고 敢實性잇는 風이되엿다。이點이伊太利 佛蘭西等의國民의 輕佻浮華 短氣優柔한것과 異하다。이때문에 그네들中에는『헤겔』(Hegel)『칸트』(Kant)『맑스』(Marx)『아인스타인』(Einstein)等과가튼 大思索家가나고『꾀테』(Goethe)『하이네』(Heine)『와그나』(Wagner)等과가튼深味잇는時文劇家는나지마는熱情的이오 優雅味잇는『조라』(Zola)『유고』(Hugo)等과가튼小說家는나지안는다 오날우리文明의『칸트』『꾀테』와『아인스타인』等에게진 바이 만은것을 생각할때에 그러한 眞實로 獨逸民族의 그러한偉大한國民性을 본밧고십고 이러한偉大한人物들을 仰慕아니할수가업다 따라서『티에르가르텐』(Tiergarten)大公園안과 伯林大學안에잇는 여러동의立像을볼때에는 自然히 고개가숙여지는것을 깨닷게되엿다

『푸레데릭』大王像과『윌헤룸』一世紀念碑

우리가잘아는바와가티近世의獨逸은實로『푸레데릭』大王(Frederick)의治世以後로發達되엿다하여도可하다。大王이千七百四十年에普魯西王에即位하야在位實로四十六年의長時日에그剛毅明敏한天稟을 마음대로發揮하야 밧그로는 彼七年戰役에墺露佛의三大强國의聯合攻擊을對抗하야 領土를確保乃至擴張하고 안으로는 敎育獎勵産業啓發財政整理軍備擴張에注力하야國力을充實히해서 普魯西로하여금當時歐洲의五大强國에伍列케햇다。이리하야普魯西는 政治上으로나經濟上으로나恒常獨逸統一의中心이되여오다가『윌헤룸』一世(Wilhelm)時에와서는 全獨逸의盟主가 되여가지고 統一事業이完成되엿다。이때부터 獨逸은 內外로 國力이長足進步하야 過去大戰前에는 世界의最强國이되엿든것인데 이제 이『푸레데릭』大王의大銅像은 『린덴』街의東端 『윌헤룸』一世宮殿의左便에서잇다。이銅像을보라 武人의氣品이나타난다。天下를平定하겟다는 雄志 拿巴崙에比할바는아니지마는 後者의不成功에對하야前者의 成功을생각할때에 그이의像에는 어데인지喜悅이빗어나타나는듯하다 그리고千八百七十一年獨逸統一의事業을 完成한윌헤룸一世像은『카이저』宮殿의 西쪽에서잇는데 小亦『푸레데릭』大王像과아울너 全獨逸國民의崇仰의的이된다 이統一의大事業의功勞獨히 그이에게도라갈 것은아니오 比斯莫과『몰트케』(Moltke)를이즐수 업는 것이지마는 英邁한王이아니엿고 獨逸統一의 大志를가지지 안엇든들 比斯莫가튼 宰相과 『몰트케』가튼參謀를 써볼수가업섯을것이다 王은普墺戰爭과 普佛戰爭에戰捷하야 비로소 第一代의獨逸皇帝가된것이다 이意味에잇서서 王은 近世史上의가장빗나는人物의하나이다

比斯莫과『몰트케』의紀念像

凱旋門을나서면右便으로는 巨大한『루내산스』式建物인國會議事堂이잇고 그압헤는凱旋塔이 比斯莫의大銅像과 獨逸共和國의 紀念碑와『몰트케』의石像이 서잇다 이 國會議事堂에서는 獨逸의統一된後 獨逸聯邦會議가 열녀 新憲法이 制定 됨으로부터 帝國의 立法權을分掌하든곳이든議會이다 오늘은 『히틀러』獨裁下에 事實上으로 議會는有名無實하지마는 그래도이議事堂은 閑却되는 날이別로업다 그리고比斯莫과『몰트케』는 彼『윌헤룸』一世의左右에서 王으로하여금 統一의大業을이루게하고 今日의獨逸이잇게한것은 實로이 두사람이다 새삼스럽게 歷史를말하는것은아니지마는 比斯莫은鐵血宰相으로서 『獨逸統一의大業을 完成하려면 오즉鐵과血이잇슬뿐이라』 고외처國會의反對를不顧하고 軍備擴張을斷行하야 普墺普佛戰爭에可謂席捲하다십이한 것은 周知하는바 이로부터 所謂鐵血宰相의일홈이잇는것이다 그리고 안으로는 有名한國民保險法을制定하야 今日까지에 獨逸社會政策의 先驅를이루엇고 또外交에잇서는 各種工藝를 勸興식히고貿易을擴張하야 獨逸統一하는等 獨逸의經濟的發展은 또한이에부터더 하여도可하다。이와相對하야 相當한 巨構에는『몰트케』將軍의石像이서잇다 丁抹戰爭 普墺戰爭 普佛戰爭에參謀長으로 活躍하든 將軍이다 이두像은 엇던意味로는 前의 『푸레데릭』大王이나『윌헤룸』一世像보다도 世人이더만이 알며 巡禮者가더만타고한다 獨逸이統一되여 內政外交에 長足의進步를하든 大戰前에는 英國도무서워하든 世界第一의强國이되엿든데 大戰의結果 이러한英强國도드대여무너저 帝政은부서지고今日의獨逸共和國이 成立하엿다 이紀念碑는 議事堂압比斯莫『몰트케』兩像中間에서 서中空에소사잇고 그우에는 平和의女神이서서 全獨逸을나려다본다 그巨大하기 英國의『넬손』塔에比할만할가 人世의變化歷史의變遷無常한 것이로구나 하는感想도 곳 이르키게한다

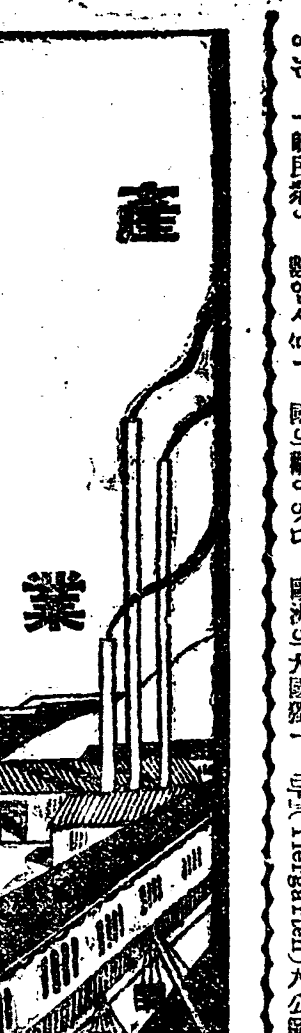

朝鮮農産物이 最初로海外進出
黃州苹果를倫敦에向해發送

朝鮮農産物이 朝鮮內와日本에만의市場을 求하고잇서서는將來의發展에限度가잇서 엇더케하야서든지 海外의進出할必要가잇슴으로總督府에서는 일즉부터海外市場을 物色하고잇든바지난二十一日東京 某輸出商이黃州苹果를 試驗的으로『방쿠바ー』經由로倫敦에『크리스마스』에맛치도록 若干量을發送하얏다 이것은朝鮮農作物이海外에 進出한最初의것으로그結果는아직 判明하지안엇스나朝鮮農産物로서 海外進出의可能性이잇는것은苹果外에梨、桃、栗等의果實類를 爲始하야充分히調查만하다면 其他도多數히잇슬模樣으로 總督府에서는今後試驗的으로發送하야 보려는意向을가지게되얏다한다

總督府서計劃進行中
簡保積金貸付
道別과事業別

昭和九年度 朝鮮簡易生命保險積立金資의貸付內容을 行하기爲하야二日午前十時부터 總督府第一會議室에서 第六回朝鮮簡易保險事業諮問委員會를 열고會長 今井田政務總監이議長이되고 委員으로 山本遞信、穗積殖産、渡邊農林、渡邊學務各局長、安井審議室事務官、韓朝鮮生命社長、朴商銀頭取、有賀殖銀頭取、及幹事로 矢野保險運用課長、西岡地方課長及田中保險監理課長이 出席하야審議한結果 左記와가티 三百五十八萬二千六百圓의 貸付를內定햇다(以下單位圓)

▲京畿道 三二〇、四二〇
▲忠淸北道 一八八、五〇〇
▲忠淸南道 三三四、一〇〇
▲全羅北道 二三五、二〇〇
▲全羅南道 二九三、九〇〇
▲慶尙北道 二五六、六〇〇
▲慶尙南道 二七六、〇〇〇
▲黃海道 一九三、四〇〇
▲平安南道 一七七、〇〇〇
▲平安北道 二二一、七〇〇
▲江原道 二七四、七〇〇
▲咸鏡南道 六二七、二七〇
▲咸鏡北道 一八三、八一〇
▲合計 三、五八二、六〇〇

그러고또貸付事業別로表示하면 아래와갓다

▲公益市場 一七二、八〇〇 ▲公營質屋 一一九、〇〇〇 ▲小額生業資金貸付二八九、五三〇▲自作農創設一、三二〇、〇〇〇 ▲下水道 一五九、二〇〇 ▲公營住宅四、五〇〇▲産業共同施設四〇四、三七〇 ▲農業倉庫五二、一〇〇▲乾繭場一五二、六〇〇 ▲上水道二六五、八〇〇 ▲公立病院一二七、〇〇〇▲小學校及普通學校二五五、八〇〇 ▲道路及橋梁三四、六〇〇 ▲屠場三五、五〇〇▲公立中學校一四九、八〇〇▲府邑面廳舍五、〇〇〇 ▲小口産業資金貸付三五、〇〇〇▲合計三、五八二、六〇〇

그結果昭和七年度以後의貸付總額은九百五十九萬四千六百餘圓에達하리라한다

◇大賣出을開始한鍾路商街

豐基樽柿
各地注文踏至

【醴泉】 醴泉郡下里面은元豐基郡의所屬으로서 官制變更에依하야 本郡에編入된面인대한가지 特産이잇다 이特産으로말하면 樽柿인바 舊韓國時代나라에獻上品으로도 有名하엿스려니와 歲饌으로도만이使用하게되는까닭에 自在로부터豐基樽柿라하면 價가놉다는것보다販路가 켜질로널버저相當한好景氣를招來하게되엿다한다 그럼으로 只今으로부터七年前郡當局에서 柿業組合을組織케하야가지고 모든것을돌보아나왓슬뿐아니라 品質改良에잇서만흔關心을가지고머리를썩혀온일뿐아니잇섯는데그것이 技術的인만큼素養이不足하다는것보다柿業組合의存在가必要치안타는點에서自然的解體가되는同時에시마금栽培方法또는 販賣方法을講究하게되엿슴으로 品質向上에도만은支障이엇거니와 더욱이柿木을栽培하기에힘을덜쓰는 反面에는經濟的損失도不少함을깨닷게되엿다한다 그러나이것이地方的特産의한자랑거리이기때문에 下里面民들은經濟的으로만은도음을어드며 따라서 生活保障에도적지안은裨益을주게되엿다한다 그리고下里面은 習名이殷豐이니만치水利가조흔關係上凶豐年이업슬뿐아니라 그地方民은 勤儉貯蓄의精神을徹底히 깨달아生計를일삼게되엿슴으로 生活程度가그리低級한地位에잇다고 할수업스나 다만遺憾으로여기는것은 副業인柿業에아모統制機關이업는것이라한다 이제生産高를 따지어보며 年平均五六千圓에達한다하면 販路에잇서서는 朝鮮內地는勿論 멀니日本滿洲等地外지 進出되는現狀으로 좀더當局의指導監督이잇다면 相當한發展性을띄일것이다 그리고요사이로말하면舊新歲暮가 닥처오는까닭에四方에서注文이踏至하는現狀이라한다

仁川驛構內
引込線建設中止

仁川驛構外에約一千坪의 引込線建設에關하야 商工會議所로부터陳情이잇슨事實은 旣報한와갓거니와 鐵道局은建設을保留하기로하엿다 卽右引込線은 全然交通價値를認定치안코 萬若建設한다고하여도 投下한資本의圓滑은期待할수업는關係上局外者가 局外者의費用으로專用線을敷設할境遇는 許可할方針이나 局自體의費用으로建設하기는財政上關係도잇슴으로保留하기로하엿다

朝郵米運賃認可

朝鮮郵船으로부터 總督府에 認可申請中인 朝鮮米多場運賃은 一日附로써 二日正式認可의指令이잇섯다 그리고右認可申請運賃은 今般穀聯과 總督府裁定下에 正式協定成立된 旣報運賃이다

米倉新庫新設

米倉에서는 今回釜山에八百坪의正租本位倉庫를 建設하는同時에 鎭南浦에도 六百坪의倉庫를新設하기로決定하엿다

鐵道省收入
驚異的增收

【電通東京電話】 鐵道今年度旅客貨物收入은 十月末現在에아미三億圓을突破하야鐵道收入의最高位를示한 前年十二月末現在의三億二千三百二十萬圓에比較하야 二千二百四十萬圓이적은 三億八十萬四千七百五十二圓이라는 驚異的數字를作하야鐵道當局은此好景氣에 欣喜코잇다今年度收入에未曾有의增收를與한一個貨物收入에大增加를보인것은今年度六月以降의것으로時局匡救事業의重工業用貨物의輸送이旺盛하게된關係로貨物收入은合計一億二千四百六十萬圓으로 旅客收入一億七千六百五十萬圓에接近하려한다

鐵道荷動活況

十一月中의鐵道局荷動은依然活況을보하여잇다 卽合計五十八萬七千三百三十六噸 前年에比하야三萬八千三百二十二噸이激增되엿는데重要商品에對한數字는左와如함

▲米 十三萬四千餘噸으로前年에比하야一萬七千噸의激增으로換金急과豐作關係에依한것이라고觀測된다

▲粟 『千三百餘噸으로前年보다五千噸減少되엿스나이數字에는安東經由가包含되여잇지안음으로此를加算하면一萬噸의增加가되여잇다

▲果實類 一萬八千八百餘噸으로前年보다 一萬噸의增加엇는데 靑森林檎이 不作되엿슴으로 東京方面에 朝鮮産林檎其他의 移出이激增한結果이다

▲石炭 六萬七千七百餘噸으로前年과가트나 今年은豫想外의不景氣와 十月下旬頃에思惑的賣買가만엇기때문이다

煉炭販賣統制
◇意見不一致

三井의官製煉炭을 中心으로前年來計劃中이든 朝鮮內煉炭販賣統制는 官製側의方針과 民製側의希望不一致로 今年에도結局無統制대로 進行하기로決定하엿다

白川穀物界恐慌
檢查所를廢止
猛烈히復活運動中

【白川】 黃海道白川에잇는穀物檢查所仁川支所白川出張所는 十八個星霜이나 歷史를가지고 穀物改良에努力하여오든바 卒然히當局으로부터 年來檢查成績이不良하다는理由로 廢止와 同時에 延安出張所에서 兼務하기로하여 去二十六日부터出張檢查케되엿는바 白川穀物界는勿論이요 一般的으로 輿論이沸騰하여 復活運動에猛烈化하다는데 去二十七日白川商界館에서 商工業者及有志三十餘名이모히여 穀商組合長張夏植氏司會下에懇談會를열고 對策을討議한結果 白川에死活問題이니만치 最後的復活運動에努力하엿다는바 當局에陳情하기로하고不日間 陳情員을派遣키로決議하고散會하엿다한다

三菱財閥이突現하야
吉州에窒素會社計劃
◇爲先土地買收에着手하야
郡守와署長까지出馬

【吉州】 길주군덕산면위남동(德山面渭南洞)을중심으로삼릉재벌에서 질소회사를건설한다는풍설은삼년전부터잇기는하엿으나 그동안잠잠하고 잇든바지난二十七日새벽에 돌연히 삼릉회사의 관계자와 길주군수동경찰서장이 자동차에 동승하야위남동에 이르러 동지대의지주(地主) 십수명을 동면공립보통학교강당에 킹하여 가지고위남동에 소재한토지를 삼릉회사에매각할것을 가게약(假契約)까지한사실로인하야 일반은민중들은 밧어둘의가 분분하며또한근래에 각지에서 대공장설치와 불가분리의관계로 이러나는토지매수 문제에 이한공장시설주와 지주와의 분쟁사건을 자조듯고 일반민중들은 금번직접자기지방에 생긴일인것 만치케반진행에 주목하고잇는중 지난二十九일 오후삼시경 회사관계자는 군수와 경찰서를대동하야 지주을횡해놋코 토지가격을결정할려고 하엿스나 회사측에최량토지원평당 오백원(불량토도)지칠십원 매수요구에대하야 지가밧게되지안는가격으로는절대로 매도할수업다는 지주들의반대로 토지가격의 결칭은아즉보지 못하엿다하며 회사설치측과 지주들사이에 토지매수문제와가격협정 운운도 잇거니부터군수와서장이 출마한데 대하야일반은 만흔의아를 가지고그진전을 주시하고잇다한다

米穀統制餘波로
仁川商界大打擊
農村購買力이減退

지난시월 이래로 인천에들어온곡식은 정조와현미를 합하면 오십일만여석이란큰년에보지못하든 대번창을 고하엿스나 곡주는 곡가가떠러저서잘팔지안코정미소측과이출상(移出商)측은본년부터실시하는검사의엄중으로 정조시세의더이상커락을기다리느라고 잘사지아니함으로 인천부두와각창고에는정조가산가티싸이어잇슴에도매매는극도로야귀하다고한다 그자세한 내용을 조사한바에의하면 초가을의곡가가일시고등하엿슴으로지방농가에서는그긔를일치안으랴고너나할것업시추수한 그곡식을시장으로실고왓든것인데시장에와서본 즉정조시세가매일에침팔리나떠러지어서팔지를안코입고(入庫)한그대로둥켜범이 실현되기만기다리고빗을내여가며농사를지은빈약한농가로서 팔자하니 손해가되고 아니팔자하니 부채정리를할수업는 이예에올며 겨자먹기로 파는사람도 적지안치마는 대부분은 고집을하고 잇슴으로 비상한고통을 밧고잇스며 그뿐만아니라 그여파가 일반상공계에미치어 요사이 인천시가에는 예년과가티 지방사람의 발자취가희소하야 첫재지방고객을 즉접상대로하는 물산객주가 대타격을바들뿐더러 일반포목상게도 또한구매력이 격감되어 비상한격을밧고잇다고한다

仁川에廻着한
正租五十萬石
玄米는七萬五千石

【仁川】 지난십월일일부터십일월말일까지 인천항에 들어온곡물은 정조와현미를합하야 오십여만석에 달하엿다는데 그자세한 수자를조사한바에 의하면 선편(船便)으로회착되어 인천객주조합을 경유한 정조는이십삼만이천륙백팔십구석으로 작년동기보다 십일만사천칠백이십오석이나 증가되고 현미는이만칠천칠백칠십석으로 작년동기보다륙백륙십이석이증가되엿다 하며철도편으로들어온정조는 십만칠천사백사십삼석이오현미는 칠만오천칠백팔십륙석이오 로선편과차편의총계가정조의사십사만일백두석과현미의칠만칠천구백륙십일석을합하야오십일만팔천륙십삼석이라한다 이에대한 미곡계의 말을들으면 금년부터 해주(海州)룡당포(龍塘浦)가개항장이됨에딸아 인천으로 오든 곡석이 얼마큼견뢰되고 또충남 서산(瑞山)일부의 곡석이 군산(群山)으로 빠저나감에도 불구하고 근년에보지못하든곡산(穀産)케된것은 첫재는소화오년의 처음되는 풍년의관계만아니라 초가을 곡가가비쌀때 홍수가티밀려온 정조가시세의폭락으로 잘팔지도 안커니와 통제법이 철저히실행되기를 바라고 염고(入庫)하는 사람이 만키때문에 그와가티 정체되엿다고한다

濠洲外相赴日?
通商問題折衝코저

【聯合쉬드니一日發】 最近濠洲當業者는 日本品의濠洲進出에對하야 悲鳴을擧하야日本品의輸入阻止策을講究하도록濠洲聯邦政府에歎願하고잇는바 有力通商貿易當業者의要請에鑑하야 通商貿易問題以外에 兩國의重要懸案에對하야 政府及當業者의連席協議할이如何하나는 論이內閣에는 日下右提案을審議하는中인데 特派使節의候補로外相『래삼』氏가선피엿는데 濠洲通商團은日本品進出을阻止키爲하야 禁止的高率關稅를 設定하기를 主張하고 잇는데 聯邦政府로서는 濠洲羊毛의 最大顧客인日本當業團이羊毛不買의報復手段에 出할憂慮가잇다 濠洲聯邦政府는日本에通商團을派遣하야 日本政府와의間에 何等友好的解決策을發見하려는見地에서 特派使節案을考慮하게된것이라고 解釋된다 通商問題以外에日濠兩國間에는日本移民問題 太平洋防備問題等幾多의懸案이잇고 래삼外相이派遣되게되면 此等諸懸案도審議되게될터이다

滿洲開發
根本方針
關東軍서具體化

【電通新京一日發】 中央軍部에報告키爲하야 東京에갓든關東軍第三課長原田大佐는 一日午前七時歸任하엿슴으로 關東軍은 同日午後幕僚會議를開催하고原田大佐의 報告를聽取하엿는데 滿洲開發根本方針에關하야中央部는 全幅의賛意를表하고잇슴으로 滿洲開發根本方針의 實行方法을具體化하기爲하야直時法令及官制의 完成을急하기로되엿다

鍾紡駐印代表
撤歸를電命

【聯合大阪電話】 日印會商의進捗難에焦慮하고잇는 鍾紡에서는 三十日駐印同社代表井上潔氏의 單獨撤廻를電命하엿다는報를接하고 紡績聯合會의某首腦部는 左와如히말하엿다 日印第十三次會議에잇서日本側政府代表가 大讓步案을提示한當時聯合特別委員會席上에서鍾紡의津田社長으로부터이以上印度에代表를留在케하는것은無理한것임으로單獨撤廻를決定하엿든데 그것은 時期尙早를 理由로 慰撫하엿스나 鍾紡만이 代表로서의 機能을停止하도록 電命한다고 하엿슴으로 委員會는 默認하기로하엿다 三十日엔리倉田當席代表로부터 某社代表가 撤去하겟다는旨의提出이잇섯는바어떠케하겟느냐는詢訓이잇섯스나 大阪本部로부터서는 何等提出이업섯슴으로 回訓도 하지안엇다 고말하엿고 또右에對하야三十日單獨撤歸의內命을發한鍾紡의津田社長은말하기를 井上君은別로代表의資格으로간것이안이라單純히紡績聯合會의一員으로出席한것으로只今새삼스럽게撤回를問題視할性質의것은 안이다目下大體民間側의協議는終了되고讓步할것은讓步하고今後는政府側折衝을기다릴수밧게업고 함부로民間側代表로남어잇는것도 無益하고또相對側의態度軟弱을表示할虞가잇슴으로 먼저代表一行의諒解를어더 旅行日程인歐米視察에赴케한것이지 會議의決裂을看破하고 撤去를命한것은안이다

東亞輸業會社
發起創立中

시내락원동(樂園洞)자전거상사 윤창순(尹昌淳)씨외 수명의 주창으로 도매상(都賣商)의 부당한중간리익을 배제하고 자전거소매상인들이 단합하야 생산자로부터 저포주에다가 목적으로 자본금 십이만오천원(일시전액불입)의 동아운업주식회사(東亞輸業株式會社)를 요지음에발기하야 시내 서린동(瑞麟洞) 십육번지에 사무소를 설치하고 명년이월말일까지 기한으로 평양(平壤)마산(馬山)동남북각지 일백여개처에서 주식을 모집하는중이라한다

滿鳥協定廢棄
貨物大連에殺到
北滿鐵道政策失敗

【聯合大連二十九日發】 林滿鐵總裁로부터 烏蘇里鐵道長官에게보낸 北滿特産貨物 輸送數量協定 廢棄通告의結果 滿鳥兩鐵道는 何等의 拘束을受하지안코北滿特産貨物의 吸收에專念하야 自由로活躍할수잇게되엿는데最近 特産出廻期에入함에及하야 兩鐵道의 貨物吸收戰은 마치사眞驗味를呈하야北滿의 廣野에 展開되는爭奪의陣容은漸次 往年의 混戰狀態를髣髴케한다 그러나 烏蘇里鐵道는 北滿鐵道와 直通連絡輸送의便이업고 포크라니치나아驛에서 積替를不得己하얏스므로 自國의吸引策에도不拘하고 東行政策에顯著한不利가잇서 北滿貨物의太半은 南下하야 滿鐵을經由하야大連港에殺到한다 이때문에 大連埠頭는近來에업는繁忙을呈하야 營口埠頭의結氷과同時에 同港에서呑吐하든輸出入貨物도 大連埠頭에殺到함에及하야 到着貨物만으로도 一日平均九百車를突破하야連日滯船이 六七隻을算하는盛況이다 滿鐵鐵道部는現在二十八萬噸에及하는滯貨를一掃하기위하야倉庫入料減額으로서荷物引取를獎勵하는一方輸出貨物에對하야는直接貨車를 岸壁船舶에 橫付케하는直貨輸送을하야滯貨一掃에努力하는中이나 出廻最盛期에入하면 滯貨는다시激增할지며滿鐵로서는 滿鳥協定의廢棄以來 有封에入한形便으로또北滿烏蘇里兩鐵道간란케르의 休止가繼續하는限莫大한利益을享有할것은 必然하니 拉賓線이開通할지라도大連港의繁榮은當分動搖되지안을것으로觀測한다

佛國金流出
三千三百萬磅
保有七百七十億法

【電通倫敦一日發】 倫敦經濟의觀測에依하면 最近一個月의佛國銀行의金流出額은 三千三百萬磅에達하엿는대不拘하고佛國의金本位制는 반드시深刻한脅威를밧고잇다고는 觀測되지안는다 卽佛國의金保有量은依然七百七十八億二千二百萬法으로 佛國銀行의貨幣減少에依하야佛國의正貨準備에는動搖를招來치안는다 또佛國大藏省의一時的資金缺乏은 總額十四億七千五百萬法에達하는五分利債發行에依하야 匡救되리라고觀測되여잇다

米國金買上
投資의總金額
二千五百萬弗以下?

【聯合워싱톤一日發】 루즈벨트大統領의金買上政策에關하야 從來金買上에얼만큼의資金을注入하엿는지注目되든바 米國政府는一日 아래와가티 發表하엿다 米國政府 十一月中의金買上에投資한金額은金買上資金五千萬弗中의極一部에不過하다 實際의買上額은二千五百萬弗以下로본다

通貨休戰問題
米大統領微笑而已

【聯合워싱톤一日發】 目下當地에서 辭養中인루즈벨트大統領은 記者團으로부터米國이英國과의間에 通貨安定에關한協定을 提議하엿다는報道를示한바 滿面에微笑를띄엿슬뿐으로 아모런말도업섯다 루즈벨트大統領이 微笑한것은當地目下의 情勢로는通貨休戰에關하야 何等手段도 講究되여잇지안타는것을 暗示한것이라고解釋된다

鎭南浦苹果現勢 (二)
鎭南浦 一記者

四、面積別戶數 鎭南浦와龍岡을通하여果樹園經營者數는約千五百戶나되는데

鎭南浦府	
五反步以內	二十二戶
五反步以上	二十六戶
一町步以上	二十三戶
二町步以上	十一戶
三町步以上	三戶
五町步以上	一戶
計	八十六戶
龍岡郡	
五反步以內	八百四十九戶
五反步以上	三百三十六戶
一町步以上	百七十三戶
二町步以上	四十一戶
三町步以上	十七戶
四町步以上	八戶
五町步以上	六戶
計	千四百九戶

右와如히鎭南浦의栽培者가千五百戶고 一戶平均五名의家族이잇다고 하면 七千五百名이오 萬六名平均으로본다면九千名이다 또農園에使用하는 人夫를一農에平均二十名이라하면 三人을合하여 近四萬名이나果樹園에生命을달고잇는現狀이다

五、樹齡 鎭南浦府에는 十五年以上의나무가 가장만흔모양인데

鎭南浦에는	
一二年	
九年	三千九百八十五本
十年	二千五百本
十一年	一千本
十二年	二千六百本
十三年	二千二百本
十四年	一千二百本
十五年	五千五十本
十六年	一千本
十七年	三千六十本
十八年	一千本
十九年	一千本
二十年以上	五百本
龍岡郡에는	
一年	六百十五本
二年	三千六百七十五本
三年	四千九百八十八本
四年	七千五百十本
五年	九千九百四十七本
六年	一萬四千二百九本
七年	二萬九千三百五十本
八年	三萬四千四十二本
九年	三萬六千二百七十八本
十年	三萬千五百八十二本
十一年	一萬四千七百四十本
十二年	二萬四千九百十二本
十三年	一萬四千三百七十二本
十四年	一萬二千七百八本
十五年	六千十四本
十六年	三千六百八十三本
十七年	一千六百三十一本
十八年	四千七本
十九年	四百八十五本
二十年	五千二百二十本
二十年以上	四千九百本

이數字로본다면 七八年으로十四五年生이 最多한것으로보아 現在收穫이 相當한것을 알수잇스며 七八年으로十年未滿의것이 만흔것을알수잇다 將來가크게 有望한것을알수잇다 끗으로 一言코저하는 것은 鎭南浦苹果에特長이란 무엇인고하니 甘美가잇는것과 光澤이潤한것이다 大概甘美란 或土質에도關係가有하다고는하나 人工에도 큰關係를갓고잇는데 쏫이 떠러지고苹果가밤(栗)알만 하게되여全部봉투(袋)를 씨우는것이다故로鎭南浦苹果는 世界的市場에서의지好評을갓고잇다(終)